盛京時報
The Shengching Shihpao
大正九年六月二十七日
休刊：中日大祭星期日翌
陰曆：五月十二日
發行兼編輯人　菊池貞二
印刷人　宮川貫作
發行所　奉天大西門外　盛京時報社

論說

中國官吏與民主政治（傲霜庵）

辛亥革命。專制淪而民國成矣。實中國四千年來絕無而僅有之創局。千載一時。中國上下。應於是時。打破積習。一新國脈。乃妥協性成之中國人士。終不能毅然決然。以實行眞正革命。所以其結果。枸爲不澈底的。竟爾馴致姑息偷安。虎頭蛇尾。非驢非馬之僞革命也。故名爲共和。其實仍然專制。凡政治社會風俗習慣道德等。莫無刷新之可見。不但無絲毫之改良。而國內一切情形。庶幾與時代。更形敗壞。就中如官吏之腐敗墮落。殆不忍言。是吾人所爲太深惜嘆者也。

日本內藤湖南博士嘗謂。明治維新之鴻謨。成就于白面書生之手。而所有藩閥時代之因襲腐敗習慣形式。遂被掃除。國脈于此煥然一新矣。在中國所以積弱不振者。大牟因于政治之敗壞。而政治之敗壞。甚于官吏之腐敗。故中國自革命成立。而一切政權。若悉歸昔日專制下所（旅館）吏之害虫掌握。則中國官場。成何以異於滿清而已。蓋官吏之腐敗。推原其故。實在乎生活之奢侈豪華。夫代老朽無能之官僚。以不辭費營之寄生。則必改良官吏之生活。猶如明治維新。而所有積習惡政。庶幾得以一新乎。抑吾所言確係異常。若夫搶掠官吏生活。則可謂眼光如炬矣。惟所惜者。中國已歷三次革命。而一切政治。仍爲前官僚舊所操縱。未移入新銳者年之手中。顧新吏治。以快人心。假前途猶屬遙遙也。

吾人有時受外人質問。謂中國官吏新舊幾何。每答稱新舊幾何。吾人不甚明悉。顧如區區一新事。任官兩三年。成可以積富數萬。是自昔迄今。不稍改變者也。聞者莫不瞠目駭詫。而呼奇異。蓋就表面上觀之。固爲奇異。而著察內幕。遂不足怪。亦當然之結果而已。按在昔日本封建時代。主權在吾者。不在彼治者。換言之。則國家政治也者。非人民全體之政治。而爲一部官僚之政治。是以官吏臨民。不得純恃勢威。夫既特權勢威嚴以爲護符。則其第宅車馬。勢須豪華。是中國官吏。所以不能離乎階級制度。而不得不誅求於民者之一也。中國社會。原來以家族制爲單位。而無個人獨立之風。故一人得官。不但闔家依之。其餘親戚故舊。悉來依附。加以僕役奴婢。雖區區一地方之小吏。然其所率家屬。必當達二三十人之多。自然不得不誅求于民者之二也。中國官界也者。率由夤緣情實組織而成。故凡爲官吏者。常須賀上峰之歡心。倘一旦失歡。而遭上峰之白眼。則將罷職。無復如何。夫擁有數十人之大家族。同時失職。旣不可測。而是絕無生活之保障。而以不時不虞常蓄積。以備萬一之需。此中國官場賄賂公行。寧杜絕人之官塲生爲貪吏。不必爲珍。而其行旅傳爲困難。加以官塲危險。日不計夕。是所以不可無平素所蓄積之四也。以上列舉四者。官吏欲不腐敗。烏可得哉。然而杜此種官吏腐敗之道路。則由吾人觀之。實在施行眞正民主政治焉。卽官吏建設「爲人民之人民政治」凡官吏之任免黜陟。不容由上峰之好惡感情支配。須得憲法之保障矣。一般個人。亦須瞭解民主政治。尊重獨立自由之氣風。要却依附寄生之卑劣根性。然後奢侈豪華之中國官吏生活。一變而爲歐美日本之簡易素樸。則中國前途。其或未必能抱悲觀乎。

騎牆派張作霖（傲）

東省巡閱使張作霖氏之忽然入燕也。京中輿論大譁。非視彼爲一大積極的人物。則對于彼之勢力恐怖過度。蓋因彼所居之地。與中央異常懸絕。僅有老虎負嵎之觀。加以其人係綠林出身。動輒令人抱此種幻變耳。一部輿論所言。豈其眞相哉。昨日吾字記者在其論說中。提及此項輿論。詆爲殊未計及張使之爲人。與皖系之人物勢力耳。是亦可謂切中肯綮之言矣。

蓋北京專權。張氏對于直系之態度。異常冷淡。若曹吳兩氏之積極主張。在張氏不欲與聞。于是曹吳以爲意外。段派則一笑置之。嗟乎。果爾。則最近北京政局。殊吾人之所預料。似無甚徑庭。張氏之老猾。曹氏之愚直。吳氏之激烈。段派之沈毅。悉在前此短劇中。可謂躍然生動矣。夫張氏之爲人。異常老猾。決非積極的人物。亦非辣腕縱橫之政治家。虎皮羊質。實則騎牆派之尤耳。遇事皆以自已爲本位。謂余不信。請徵諸張使旣往之歷史。無不然也。此次在保定會議。亦發揮此項特色。則其今後行動。亦常無不如此矣。若夫曹吳發。徒致憤于張氏之變節。其愚固不勝憫笑也。

聯合國之與德俄（文）

聯合國之未能下德也。分有經濟同盟之約。蓋以欲戰後永阻德國之發展故耳。俄國激黨之未得勢力也。列強出以經濟封鎖之舉。其意固欲置彼激黨于死地也。曾幾何時。聯合國此次擬以一百五十億法朗之原料品。接濟德國。委其自由使用。若夫對俄經濟封鎖。則早已撤廢不存。今則對俄通商之說。頻仍傳來。可知世無絕對之敵國。亦無永遠之仇讎焉。

蓋在聯合國方面。以爲俄國大產之富。最應利用。萬不可使其委地。至德國工藝之精。世界絕無匹儔。不容一日或停止也。夫社合也互助的精神而發達。國際間亦何無互助作用。惟朽木不可彫。糞土之牆不可圬。腐敗墮落之國民。終不能成國而已。

廣東記者團之赴日本游歷

銀價變動之研究（續）

▲過去一年之消長

▲銀幣貯藏之過度　銀幣膨脹之時各國補助幣之純値亦遂增加超過表面價格以上於是民間私化銀幣而鎔成銀塊密賣於市場此等傾向日見增加矣查此幣病我國印度爲最盛印度蔣習卽有埋藏銀塊之風俗其未開化地之人民將資產換爲銀塊而自藏之並不在銀行貯蓄及銀價騰增該國留比幣之純價逐于表面價格以上時此等弊風益形增長其都會處甚至有不顧銀價增長而死藏者亦云已經死藏之留比幣不易再行流通故對于銀之需要間接之刺戟甚爲劇烈且各地之埋藏爲數殊多其詳數雖不得知而開戰之九年中蓋已達至六億翁斯也

▲留比幣之改鑄點　元來印度之留比銀價遂至四十三斤時則可達其改鑄點散助長此埋藏之風俗以一九一七年秋以後爲最盛以含於留比幣之銀價而計算之其法定價格爲十六片每磅十五留比前記一九一七年九月之價格每翁斯爲四十九片或五十片時而每留比含有銀分之價格爲十八或十九斤故改鑄之利卽爲此差也改鑄暫且勿論其死藏之風日甚一日故爲額實甚巨也

▲埃及銀幣之缺乏　當時以大戰之影響埃及之法幣銀幣之缺乏頗甚該國法幣之內因印度之留比加入甚多故由印度向該方面流出甚多又亞細亞及亞弗利加所駐之印度傭兵亦皆以留比而餉之亦致多額之散出故需要益增自死藏金多以來努力於銀準備之印度政廳益苦心於補充之策自下留比幣之潮瑞已達極點一九一五年七月留比約有四億而其後則漸漸減少至一九一六年十二月已減至一億六七千萬一九一八年之初已達至八百六十一萬留比矣印度政廳於一九一七年十月將其法定價格改爲八十七斤至一九一八年四月又改爲八十片而死藏之弊風則更甚於前矣一九一九年之三月至四月間之銀價達至五十片至四月倫斯他經日後孟買通幣之準備額爲千三百萬留比僅三日間向又減爲百九十萬矣故一時印度之財界頗形恐慌其恐慌之原因蓋以阿多拉斯蘭員地方之風災之所致也阿多拉斯之通幣部所存之幣爲十萬留比是年四月十二日該部不得已而宰至關閉爾員則停止支取其當時全國之準備額爲四千百五十萬留比耳

▲印度幣制之危機　一九二〇年二月之銀價益見騰貴遂達至八十九片又因銀貨流出之益甚致印度之幣制陷於極危之境故印度政廳決議將留比幣之法定價格爲十片六六每磅則減爲十片印度由海外所吸收之銀額爲數極巨戰時初期平均一年六千萬翁斯卽漸形加增自一九一九一月至九月間其輸出額僅爲美國約一億九千元一億翁斯再合此外之輸出額誠巨數也

▲我國之貿藏　我國自古有銀兩埋藏之蔣習此外尙有以下之二因(一)因內地事業之勃興銀幣散出者甚多而藏於民間者仍爲不少(二)對於外國資本家之投資與外國之借款均極輕視故一般人民皆期銀需要之遞增而盛行貿藏卽戰時由美國輸入之銀塊每月平均五百萬翁斯按美國商務部發表自一九一九年一月至九月輸入我國之銀塊爲二千九百萬元是純因中國銀藏之死藏及需要之遞增所致也總之銀價之暴騰實以印度死藏之多而影響之爲主因也（未完）

女虜無黨（三）

短篇紀事

而沙勃則跳垢而。僅裝東鐵道工人。以執第一機關。時警官忽其衣服襤褸。遂之郊外。及第二機關。以五分鐘之遊說。僅得繼其開車。大事乃敗於垂成。捕虜無黨之兵。遍於俄國全境。其友人曾勸沙勃亡命異國。以圖將來。沙勃徹晒曰。一沙勃仆。何患千萬沙勃不起。况聚我黨人。各擁一粒爆藥。則可將全俄羅斯化爲灰燼。吾不忍毅此議論者。蓋以無限之頭顱。原爲易我如火如荼之國權計耳。遂坦然自首於政府。下於國事犯之獄。沙勃性仁慈。勵强扶弱。憐患傷貧。而尤孝於老母。造次顚沛。未嘗忘懷。雖臨時虎狼當道。而必奮身以往母之別墅數次。旣自首入獄。乃裁書寄其母曰。兒萬死。與母長別之日近矣。然兒之有今日。固自求之也。無其悲恨。惟不得承歡膝下。實痛心耳。兒極思與母再親一面。奈余汚矣。蓋持赦館來云云。

母得書駭極。倉惶至彼得堡。閒於獄卒。不得見。僅候於赴裁判所之日。待於路旁。以求見其最親最愛之掌中珠一面而已。沙勃於一千九百年四月三日。從容授首。未嘗稍變顏色。臨刑僅以嬌滴之聲呼曰。慈母兮慈母。兒從此辭矣。當沙勃之赴市曹也。以臨時處決。故其母未得知。及聞耗急乘車追之。然璀璨自由之花。謝却久矣。哀哀慈母。旣赴刑場。不濺一滴之淚。僅呼兒耶兒耶。大志乎。偉事乎。今生不成。來生繼之。魂兮有靈。速攜爆裂丸而歸來也。

評者曰。嗚呼革命事。吾不忍再言矣。若吾國紛亂。幾至無年不革命。無日不革命。無時無刻不革命。而革命巨子。不可枚舉。平心而論。如沙勃維克者。有幾人哉。彼女界中人。多沉醉於綺羅粉黛之鄉。神怪娟笑之裏。尙未自醒。遑能以革命事業與謀耶。欲余無言。（完）

披露奧約全文（續）

此項證券中如有至一九二一年五月一日尙未贖回者後可以換易下項（第十二節(三)款(乙)項）所定同樣形式之新證券

(乙)第二期發行之不記名證券其利益在一九二一年至一九二六年間爲按年二釐五以後則按年五釐附加一厘爲補償自一九二六年起發行之全部總數

(丙)於委員會信任奧國可以担保證券償本付息之時當立一筆寫契約以償付欵項名義發行不記名證券年息五厘至償本付息之時期及方法應由委員會決定付息日期暨用以償本之方法以及關於證券之發行券證之管理併證券發行之章程等相類各問題應由委員會隨時決定嗣後隨時由委員會決定可要求再發證券作爲承認品與担保品委員會若因協商及參戰各國之要求切實規定應加於奧國之共義務之部分總數時所有證券之發行如已過於上述總數之外應立卽取消

(四)若由奧國所發行之證券債務券或債務之他種承認品作爲賠償債務之担保品或承認品者選以確定名義而非以担保品名義歸於最初所與國賠償債務總數之數國政府以外之人則此項賠償債務對於各該政府凡如此確定之證券總數其額面相等之値應卽視爲消滅而奧國關於該證券之義務只限對於持有證券者負担之一如證券額面所載

（未完）

廣告

滿鐵定期船　大連出帆廣告

青島上海行　神戶丸　六月二十九日正午開往青島上海

上海行　榊丸　六月廿六日正午開往上海

▲以上兩船均設有船內無線電信局

滿鐵埠頭事務所　客荷取扱　船舶課　丸二商會　大連監部通二丁目（電話二六四〇、一八五五）

日本郵船會社　大連出帆

營口丸　六月　日開往太沽牛莊天津

濟州丸　六月　日開往神戶大阪門司

竹島丸　六月　日開往門司神戶大阪長崎

乘船票請至本所購買　山本出張所自賣如有來客

代理店　三井洋行大連支店

朝鮮銀行

總裁　美濃　俊吉

資本金四千萬元（全額收齊）

積立金五百五十八萬元

本行辦理存欵貸資割引海外匯兌事務買賣金塊銀其他一般銀行業務　並在朝鮮滿洲海參威管理金庫事務

京城南大門通　振替貯金口座京城三三三番

分行及出張所

日本東京、大阪、神戶、下關　朝鮮釜山、仁川、平壤、鎭南浦、元山、群山、木浦、羅南、清津、會寧

東三省　大連、旅順、營口、遼陽、奉天、奉天新市街、開原、四平街、鄭家屯、長春、吉林、安東縣、間島、哈爾濱、傅家甸、齊齊哈爾、滿洲里

中國本部　天津、上海、青島、濟南

俄領　海參威、貨幣交換所、布拉戈貝勒斯克、哈巴羅夫克、赤塔

美國　紐約

此外於倫敦巴黎及內外樞要之地均有匯兌代辦處分行及出張所

廣告

窃因輯安縣警察隊長孫永成盜賣軍裝種種非法已被自調查員查明除令鄉民具結外當搜出快槍三顆交存縣署該隊長又膽敢着伊心腹來奉控電速捕孳無以洩私憤鄉民等爲公起見除在滿鄉局禀請查辦外理合登報以昭大公云

輯安縣致和保鄉民等公啓

正金銀行奉天支店

資本金　壹億圓

拂込金　四千二百萬圓

積立金　貳千五百萬圓

總行　橫濱

電話　日一二番　中四七一番　日客用五三七番

支店　東京　神戶　大阪　下之關　長崎　倫敦　里昂　紐育　桑港　布哇　孟買　加爾各答　新嘉坡　西貢　香港　漢口　上海　北京　天津　青島　濟南　牛莊　開原　長春　哈爾濱　海參威　大連

三有公司

牛心臺無煙煤

電話日二四三番　中二〇〇號　奉天新市街

各樣煤　義昌號　日電話七四五番

株式會社　滿洲殖產銀行　奉天十間房

低利放欵限期從緩不分中外莫煩介紹

營業課目

低利放欵　○農業　○受託土地之管理及處分　○土地建築物之買賣及貸　○倉庫業　○擔保業

電話日五二八番

奉天小西關　煤局　東亞公司　電話一八七

招商局圖南快輪准於舊歷五月十六日(即禮拜四)由營口開往煙台上海

代理客票店大西門裡眞正稻香村

綏化分館啓事

本報分館三載有奇頗蒙諸君賞識歡迎報紙因能以造時勢却亦因時勢所造之功現爲三省金融未能一致欵分館因受時勢金融之別已屬賠累不堪惟所收報費均按本報定章概不增加諸君均以中交票繳交其中損失不言可知茲擬於七月一日起報費改爲奉票爲本位俾免折虧望各界閱報諸君原我苦衷公爲所在諒不致以此區區之欵而放棄於維持也特此佈聞

駐綏經理萬幼卿啓

食堂車連結區間改正

啓者由七月一日起本社南滿路列車食堂車之連結區間將其一部改正如左

大正九年六月

大連發（午前九時三十分開往長春車　大連　奉天間連結）（午後十時三十分開往長春車　大石橋長春間連結）

長春發（午前十一時三十分開往大連車　長春大石橋間連結）（午後十一時〇分開往大連車　奉天大連間連結）

大連午後七時開往長春之列車、長春午後二時二十五分開往大連之列車及安奉路列車均屬仍舊

南滿洲鐵道株式會社

濱江新旅社

坐落哈爾濱三道街路東

本棧設在哈爾濱傅家甸南三道街路東共有洋式樓房一百餘間屋內寬敞潔淨陳設鮮明安有電燈電鈴電話氣管冬暖夏涼復有客廳数間球廠一處客人茶餘酒後從便消遣樓上樓下分別男女廁所潔淨方便行從衛生棧內附設錢莊兩替各國銀錢按照當日市行兌換以稱方便本棧夫役招待殷勤日服本棧號衣夜執本棧燈籠房間分爲三等各人隨意擇住價目從廉有賜顧者一經住過便知所言之不謬也

本棧執事　馬樹忱　趙相臣　啓

小說　梅蘭芳再版廣告

本報發行之梅蘭芳小說第一版二千餘部早經售罄茲以閱者連函索購再版發行但書印無多購者從速爲盼定價奉大洋壹元

盛京時報發行部

本報分館及代派所均代出售

請看二十七師百七團二營五連馬連長剿匪安民之德政

吉林濛江縣三道花園今春二月間匪首孫萬龍等股匪乃寫搶擄劫勒贖時有所聞首姓居民不禁喫苦放其出外無人看守幸經連長馬君恒良率濛花園駐紮禁匪劫防匪擾衆安民莽萃時常督誡兵士盲姓受兵處處崇之美德行從鐵蒞所無所吠之竊害無賊匪之耗皆有綠文經武之才聞者馬君勛匪安民可稱當世無二路拾遺力安靖萬民頌仰特登報端以彰大德

濛江三道花園商民公頌

恭頌奉天暫編陸軍第五混成旅旅長齊公恩銘之德政

查柳河縣東樣子哨等各鎭居民前因此處山深林密素爲盜賊淵藪近年政來每逢青紗障起則盜匪叢生爲害日甚今年偏縣境內各處綁票勒贖及焚燒房屋情事不可勝數有所聞因此商民受其荼毒日不聊生適有奉天暫編陸軍第五混成旅旅長齊公恩銘督隊來縣該旅長惟憫民困剿匪安民之際該旅長派隊前往各鄉搜剿該胡匪之巢穴及各山溝險隘之處均派兵駐紥俾商農均得安寧爲此公舉蠟旗匾額以表頌揚之誠該旅長熱心剿匪不遺餘力於今春剿匪三月陸續前往擊斃胡匪巨魁數十餘名生擒匪首暨各股匪首孫萬龍等數名其餘匪黨均各遠颺境內安謐嗣後該胡匪敗竄各處由本縣境內不時出沒擾害商民等均按戶出資由該旅長撥兵剿辦實爲地方除害救民水火之功德尤不能忘也爲此特登報端以表頌揚齊公之德政云

柳河縣全境商民全啓

奉天鐵道附屬地

本溪湖煤

大昌煤局

電話日二〇九番　中二四二號

奉天小西門

撫順煙臺本溪湖煤

寶榮公司

電話日二一五番　中五五號

扇風器

諸君請看　敝行新到　電氣風扇

不但涼爽　衛生保全　官商欲購

而價尤廉　電話通知　甚屬皆便

株式會社　寶信洋行啓

奉天加茂町七番地　長電話二三三番　日電話二五五番

支店

奉天內鐘樓南　電話中分局二八八番

天寶信洋行　電話中七六番

奉天小西關路北　天瑞華號　電話中一二二番

中國局勢

靳揆力辭並述衷曲 (廿六日發 北京專電)

靳雲鵬五次呈請辭職並對于國務院秘書長謂其轉告徐總統曹錕一派現在要求安福派三總長解職此際倘再復職恐生種種困難故余擬斷然辭職而援助周樹模組閣且力圖徐總統與段督辦之融和等語

哈顧問向政府建議 (廿六日發 北京專電)

▲令孟亭顧問訓練警察

視察中東路之哈布孫顧問向政府建議令現任警察顧問孟亭氏管理訓練警察事宜云云

直派對安系之强硬 (廿六日發 北京專電)

據消息云曹錕等現在聲明謂解職安福派三總長之要求倘不見容則對于段派訴以武力亦所不辭態度頗形强硬

要求條件盡行擯斥 (廿五日發 北京專電)

張巡閱使于二十四日謁見徐總統陳述曹錕等所要求三條件聞徐總統答以該條件萬難採用

岳州危急朝不保夕 (廿五日發 上海專電)

據漢口來電云南軍刻已進逼岳州危在旦夕

譚氏中止攻岳條件 (廿五日發 上海專電)

譚延闓對于王督勸告中止攻岳之回答略云我公倘或令駐岳軍隊限于三日內撤退並承認由湖南軍任守備之責延闓即當中止攻擊當經王督電詢曹張云張軍撤退一事可以電請北京政府湘軍代駐則事屬難辦云云

唐督之時局演說 (廿五日發 香港來電)

唐繼堯關于廢督問題實行一大演說最後言及時局問題略云陸軍必須隸屬於中央陸軍部國會問題則任國會之自由意思俟和會成立後遷移北京云云

軍府任免兩部長 (廿四日發 廣東專電)

軍政府參謀部長李烈鈞罷免令蔣尊簋代理部務任溫秉忠爲外交次長

李烈鈞離港赴滇 (廿四日發 香港來電)

逗留香港中之李烈鈞偕同部下五十名于二十四日啓程前往雲南

唐不出馬李代征川 (廿五日發 香港來電)

唐繼堯因病不能出馬征川當由李烈鈞代征

日領提出要求條件 (廿五日發 東京專電)

駐箚長沙日本領事關于華兵掠奪武陵丸殺害日僑案往訪華軍司令官要求下列各項

一、引渡被殺日人屍体並保護受領死体委員

二、調查殺害情形

三、保障行船安全禁止軍隊妨碍航行

四、調查砲擊伏見艦情形保障將來不再有此種事故

五、保障日人生命財產之安全

徐樹錚匆匆出京 (廿五日發 北京專電)

徐樹錚昨日匆匆出京似向庫倫未悉確否

張景惠辭護路司令 (廿六日發 東京專電)

▲決定令吳俊陞代任之

張景惠前經任爲中東護路總司令近因其不欲就任加以有不能就任之事故決定令吳俊陞充任

歐美時事

激軍兵力及配置 (廿五日發 東京專電)

據官場接電云現在激軍兵力共計四十二萬名其區分如下北俄方面五萬五千名波蘭及克利米方面十八萬名高加索方面六萬名波斯方面一萬五千名土爾基且方面十萬名

通商交涉行將決裂 (廿二日發 倫敦來電)

據報界消息云關于對俄通商之交涉刻已陷于決裂的地步

發行公債援助德國 (廿三日發 巴黎來電)

布拉索爾國際財政會議行將議定發行公債以資援助德國

擬派大使赴德接替 (廿三日發 巴黎來電)

聯合國擬即派大使前往伯林與現在之代理大使交換

亞拉比有王國消息 (廿二日發 倫敦來電)

據報界消息云英政府決定以米索波多美爲亞刺比王國

斯巴會議訂期開會 (廿三日發 巴黎來電)

斯巴會議當在七月七日開會

會議決定重要問題 (廿三日發 巴黎來電)

聯合國會議關于重要問題如賠償軍備決定委任經濟專門家今起草斯巴會議之提案

倫敦銀市微形漲價 (廿二日發 倫敦來電)

此間銀市微形漲價二十二日市價五十二片二分之一

承認希臘進軍要求 (廿三日發 巴黎來電)

希臘首相威尼索拉士氏前向聯合國要求承認希軍由斯米爾那前進防禦土耳其軍似經聯合國承認此時英艦數隻正向達的坦爾海峽進航

西比利亞問題

威政府對尼港事件 (廿五日發 東京專電)

威埠臨時政府陸海司令官哥爾杜夫氏于二十二日往訪日司令官關于尼港事件表示追悼之意

日軍捕獲激派首領 (廿五日發 東京專電)

據米倉少佐報告二十日午後一時十分在北樺太歷山捕獲過激派首領連杜士金

日本近情

閑院宮當赴歐答禮 (廿六日發 東京專電)

近者羅馬尼皇儲遊東至秋季即有暹羅皇帝來日英皇儲亦定于明年訪日刻內定于其間派遣閑院宮殿下以資答禮

提設產業機關近訊 (廿六日發 東京專電)

後藤男提議設置產業調查機關案已經政府採用當提案于臨時議會惟關後藤男所提原案中規定經費二千五百萬圓因財政上種種關係決定刪減爲一千萬圓

將實行派兵駐樺太 (廿六日發 東京專電)

永井樺太長官電請日政府派遣常備兵若干駐防樺太查察四圍情勢近將見諸實現

尼港事件方針確定 (廿六日發 東京專電)

日政府對于尼港事件之方針已經決定近擬向外交調查會提議諮詢其方針在暫行佔領樺太北部區域以尼港及其附近要地北樺太的一部爲限云

石田領事遺骨入京 (廿五日發 東京專電)

殉難領事石田氏之遺骨由石田大尉護送于昨日抵上野驛文武官員及一般市民均在車站迎接昨日即在築地本願寺舉行葬儀之增悲旋在其寓舍讀經祭靈內有其愛子孀媛俯首悽香閤致全體人員表示同情

陸相弔殉難者之詞 (廿五日發 東京專電)

田中陸相在尼港殉難者追悼大會之弔詞略云嗚呼尼港之慘不復忍言以孤立之勢遭匪徒之襲僑民與守備隊勠力防禦期死奮鬪殊途懸隔交通全絕遂殉難矣悲夫丈夫臨難從容就死正氣凜烈賊膽爲寒惜乎朔北寒深江流冰鎖不能派援軍以致同胞窆斃於匪徒非業一朝委于潰滅慘虐非道何堪痛憤非排雲而仰慰英魂將何以慰藉義一受任付托之重恐懼不知所措謹具哀悼之誠以告在天之靈尚饗

日后萬壽百官朝賀 (廿五日發 東京專電)

本日爲第三十七回地久節皇后陛下即在桐殿親受皇族及文武大官之祝賀旋在豐明殿特賜御膳

擴充郵便滙兌金額 (廿五日發 東京專電)

遞信省關于郵便滙票金額決定擴張如下普通滙票三百圓小滙票二十圓電滙五百圓自八月一日起實行

羅皇儲特賜勳章 (廿五日發 東京專電)

羅馬尼皇太子殿下于二十五日給原首相以下歷訪委員以勳章

兩中尉之飛行感謝 (廿五日發 東京專電)

費馬兩中尉本日飛行東京上空散單六萬表示滿腔謝意

勞働法案不易提出 (廿五日發 東京專電)

勞働組合法案現由產業調查會審查聞其進行頗不容易恐難提出臨時議會

教育年限畧定方針 (廿六日發 東京專電)

文部省關于强制教育年限改爲八年案送經調查刻已畧定方針

命令專電 (六月二十四日)

▲大總統令

▲山東省長屈映光調京另候任用此令▲特任齊耀珊爲山東省長此令▲特任沈金鑑爲浙江省長此令▲據暫行留任湖南督軍張敬堯電稱援衡總司令湖南陸軍第一混成旅旅長張敬湯於湘潭一役首先退却以致險要盡失請撤去總司令旅長並褫奪一切官職勳章交軍法處先行看管聽候中央處置又第七師補充第三旅第五團團長張繼忠應援不力失守衡山請一併褫革聽候嚴懲并自陳用人不當請嚴加懲處等語張敬湯張繼忠畏葸無能貽誤地方厥咎甚重均著即行褫奪軍官軍職並分別撤銷勳位勳章即由該督派員押解來京候令懲辦張敬堯調度無方業經褫奪官職此次據呈檢舉尚能不循親私從寬暫免置議以觀後效此令▲任命巴英額爲黑河鎮守使此令▲榮道一授爲陸軍中將王賓加陸軍中將銜係吉元張毓瑞劉同均授陸軍步兵上校此令▲高綸掠授爲陸軍步兵上校此令▲內務總長田文烈呈請任命程炎震爲秘書應照准此令▲陸軍部呈請授胡緒康王文山爲陸軍步兵中校元殿元爲陸軍工兵中校李錦元王嘉溪爲陸軍步兵少校爲王貳爲陸軍騎兵少校鄧振鐸爲陸軍一等軍法正均照准此令▲陸軍部呈請將袁克俊應如琳馬葆珩爲陸軍砲兵少校應照准此令▲陸軍部呈請甲授爲陸軍步兵少校趙安邦加陸軍步兵少校銜均照准此令▲陸軍部呈准黑龍江督軍孫烈臣咨請以獎勵錦巴雅爾補佐領應照准此令▲鈴木莊六給予一等文虎章緒方多賀雄芝生佐市郎均給予二等文虎章二子石呂太郎黑澤準濱面又助均給予三等文虎章日下部道德中岡彌高武藤一彥高嶋彌之助均給予四等文虎章此令▲馬鴻烈李景泌均晉給三等文虎章杜純晉給四等文虎章此令

新任法國大統領狄晒寧爾氏之視察葡萄爾特市

前方左脫帽之人法總統全右外相曾爾沃亞氏

湘中局勢之將來

湘中自經換防釀戰之糜亂非復以前之局勢就現在而論全湘幾盡爲南軍所有其勢似較勝於北軍然而湘戰至此何可認爲告一段落殊不能謂之爲湘戰之結果將來變幻頗有研究之價値查長沙西北之屏障特水則以洞庭阻隔特陸軍則以岳州險隘南軍既佔長沙圖岳之心必不可免蓋其不得岳州猶有室之無閫垣豈能得以自固昨十八日消息云南軍趙林兩部移軍新墻橫線十餘里窺岳之志顯然已露湘陰尤爲其進佔之先着湘陰新墻逼近岳境勢甚岌岌揆諸譚組安不犯鄂邊之宣言益足徵其欲得險以據之目的惟是岳州現爲北軍所守之區域援湘計畫且有所聞則其結果又不能遽然下以分判 鄂督王子春曾有將岳州劃爲中立地點之辦法以期截止戰禍但以現在之形勢觀之似覺時期尚早蓋所謂中立地點須與戰鬪方面不相接觸由第三者之防範兩端之不爲作戰區域而現時不能實際劃爲中立區則其故有三(一)同一區域之內兩軍對峙作軍事上之積極準備(二)張敬堯負有期復原防之責當然以岳州爲作戰根據(三)中央近予張敬堯以調遣之權則岳州又爲目下屯集大兵之處故非俟戰鬪軍隊退出之外不能劃爲中立區由此以談湘局仍不免於一戰則將來局勢自當依戰與否戰爲以判定就戰之一方面言在南則以取得全湘爲歸宿在北則以規復原防爲結果否則須先將岳州實行劃爲中立區則此局部問題與夫對人戰爭或可從此告結果矣至湘西方面爲馮旅所守殊與此次戰事不發若何問題即南軍佔領長沙時常德桃源間尚無劇戰蓋南軍之對人問題不及於是將來必無變化可斷言也惟正在稿間得某方面所報告消息謂湘南督軍現時雖爲譚組安但恐不免爲桂系之過渡斯說果確並參以湘人素常之自治(即湘人治湘)主義則湘局即爲前論否戰之結果而亦恐不免有難於測度者姑誌之以待証

唐繼堯廢督之經過

▲廢督前之情形

▲廢督後之辦法

雲南已於六月一號實行廢督其廢督之理由已由唐繼堯通電全國各報想必均有登載勿庸贅述茲所述者廢督以前之情形及以後之辦法也查雲南由六月一號起廢督而一二兩日滇中人士均無聲無聞全不知有此事直至三號通衢張有廢督之佈告始知雲南已實行廢督且觀佈告字跡格式均潦草係臨時謄寫者可知其事前毫無準備並可知雖係六月一日實行廢督實際則不惟外間莫由知悉即彼爲督軍者初亦恐未必作是想迨某方面消息聞唐氏以前並無此思想其左右之政客策士雖多亦無人敢以此說進者不知何故於六月一號下午忽有此主張函請周鍾嶽擬稿(周現爲省長一切重要文電均出其手)於二日始發出此通電惟於末尾則仍署東電字樣於三日始宣布人民週知此唐氏本以督軍兼省長此次既廢督則並省長亦不兼仍以周鍾嶽爲省長一切民政即歸彼負責至督軍署則前本懸有兩塊招牌一爲(督軍署招牌)一爲(政務總裁兼滇川黔聯軍總司令招牌)今則將雲南督軍署招牌取消專留存聯軍總司令部之招牌其一切內容組織均仍督軍署之舊毫未變動又向來直接軍署之機關如軍械局軍需局兵工廠等仍歸總司令部直轄又雲南前已分爲三衛戍區每區設一司令分擔軍隊專爲剿匪之用此次督軍既廢軍事責任即由三衛戍司令負之至廢督原因外間揣測不一其在傾向唐氏方面者謂以爲係感受新潮流根本覺悟自願放棄武力主義專從事於民治其在反對唐氏方面者以唐氏此舉係沽名釣譽廢督而爲聯軍總司令仍是換湯不換藥甚者有謂唐氏實於駐粵滇軍失敗滇桂解體滇川內訌自知勢孤難支欲借此爲退步者或曰非確切之論惟以記者觀之一因(對川問題)蓋四川問題唐氏與民黨方面均主張逐熊後即不用督軍以總司令名義統率川軍惟此事川軍多數不贊成以爲川中既無須督軍雲南何以要有督軍若如此則四川即無異亡省故唐之廢督即在對川余之爲此言亦並非臆度之詞觀唐氏通電中有幾句云(首倡實行非徒爲滇身計更當就力量所能及之範圍以內貫徹此主張其有擁兵自衛抗此主張者則是自便私圖不惟[illegible]脈願與同志共棄之)等語可知其意在言外且准此以推將來黔中或將有同一之態應亦未可知(二)(因本省問題)川事一時不能解決則唐氏仍必親出督師 惟既出督師則督軍一席頗難覓相當之代理者 欲與他人則不放心欲與其弟唐繼虞代理則繼虞資望又淺恐人心不服別釀事端且使駐川滇軍顧(品珍)趙(又新)聞之皆爲灰心(顧趙均日本士官學校畢業與唐氏同時爲滇軍界元老前與唐繼虞係新進者)若將督軍廢除則爭點既去彼赴川時可以令此三衛戍區負全滇軍事之責遙爲節制不必另任督軍可無內顧之憂此廢督之眞因也

班魯衛氏之奇禍

目下旅京之法國前總理班魯衛氏二十三日於北京飯店開茶會招待多數之法人及中國之知友法國公使亦曾出席該會頗極盛況乃是日午后班氏乘昇降機將由廊下登樓之際不幸墜落傷及腕部且照業大夫當即用繃帶纏其負傷之腕其後赴協和醫院受該負傷之診斷云

法總理覲見大總統

法前總理班魯衛氏抵京一節已記昨報茲聞公府方面消息云班氏此來目的係欲借用四庫全書以爲研究漢學之根本大總統聞得此訊特於日前委任葉恭綽氏派員檢查以備班氏參攷至班氏覲見之期業擬定於明日(二十五)在大總統禮堂接見及頒授學位證書幷聞此稿已於日昨通告外交部轉照法國公使館矣

東三省新聞

▲奉　天▼

○張使有不日返奉消息

據政界消息張使晉京與各方面接洽後初衷頓易絕不願一意孤行遂與曹使晤面會商更覺直系亦極狡滑欲取用人于張使張使于是大不滿意故由保定回京後電知張作相代張使擬在京略事敷衍決定內閣問題即行回奉至遲當在下星期一二三云云倘使傳說確則中央電召三督以期解決時局與張使晉京之初願均大相刺謬矣（缺）另一訪函云張使于二十五日由京拍來萬急快電其內容謂此次在京已分謁各要人接洽一切現為主持和局須俟新閣組閣大約下月初即能返奉並令張作相轉知各軍官加意防範以免匪徒乘隙思逞云（儀）

○奉軍不再入關

當張使赴京臨行時飭各處軍隊正式戒備以候調遣恐時局一有不測奉軍即向關裡開拔茲因張使在京對于各重要問題均經和平解決所有奉軍決不再調入關凡駐中線以上之軍官已奉張總參謀長之面諭矣（高）

○于雲章在京被控

使署總參議于雲章近因礦業糾葛被人聯名在北京平政院及農商部控告茲已來咨令省署查覆聞實業廳昨有覆文到奉未知結局如何云（高）

○緩和皖派之傳聞

張使未晉京以先對于時局問題因受各方激刺大有晉京即將皖派推倒之勢茲據京中傳來消息張使抵京後被皖派分子多方聯絡已改變態度與該派以和緩並有受人託囑調停直派之說然則皖派非必欲遠也直派非必欲近也使張使果有國利民福之心其速釐重真正民意也可（守）

○衛隊兵調撥機關連

軍署原有衛隊兵一營機關連一連前張使晉京時隨帶衛隊兵一百五十名機關連六十名而機關連已去六十名所餘隊兵無幾張代使飭令將衛隊步兵調撥四十名暫充連兵待張使回奉該兵再回本營云（孤）

○改訂發給辦公費辦法

奉軍向例凡營長連長等均有辦公費營知營長薪餉為一百兩辦公費亦一百兩共貳百兩均歸營長支領茲者參謀處另行改訂各營連長之辦公費均須開報由師部發放凡營連長僅許領應得薪餉辦公費皆劃入師部云（高）

○東省路借款之近聞

東省鐵路督辦宋小濂所以遲遲接任之故實因款項問題議借外債為東省當局所反對未能實行茲聞向北京中交兩行借款七十萬元向奉省中交分行借款三十萬元共足一百萬元之數若該路有此接濟諸事當不難進行也（高）

○查封警務長家產

東豐縣警務長徒吞公款若干被省議員在使署舉發當奉薛中丞接任該縣知事後交代知前警長虧欠七千餘元其餘長虧款萬餘元業已潛逃警務處長接報後即將其城南家產查封以資核辦云（儀）

○張代使召集會議

張代督日昨（即二十五日）十二鐘餘召集各旅團營長等相繼到署大開軍事會議聞所討論者為防務財政軍需各項問題直至午後二時五十分始散（儀）

○第九師調回之運輸

駐湘參戰之第九師早已陸續調回現駐哈爾濱等處聞日內該軍將正式調同日昨該隊兵站員實由帶兵數十名並押運大宗軍需物品由北過奉赴京兵隊等亦隨後由北開來云（高）

○通令呈報防疫辦法

省公署前曾通令各縣預防虎疫以昭慎重茲代省長恐各縣知事奉行不力昨復通令各縣將預備防疫辦法速行呈報以備考核而資慎重云（守）

○康平縣知事位置不隱

有康平縣民張耘春日昨來省控告該縣知事袒護紳董濫賣民產種種違法請求徹查等情當經公署派員調查如果屬實擬即撤任云（儀）

○陸軍稽查擬授實官

各軍隊之稽查不過為長官位置私人領兵餉並無實責茲者張輔臣師長現擬軍新規定將各部稽查裁減人數揀選長材均授以實官旅部團部為中尉稽查師部為上尉稽查俟有連排長缺出即行提補云（高）

○查辦洮南荒務積弊

洮南荒務局局長李學詩因包套舞弊前經張使派樂張兩委員調查屬實回省垂覆當即飭該縣知事張成箕與調查員張佑卿詳細審判以期水落石出云

○安隊長辭却稽查

由各界警察挑充葫蘆島開埠警衛隊現已編配完竣不日即當起行該隊隊長安秀桐以行期在邇于日昨將軍署稽查原差辭却以便整理行裝云（守）

○趙前知事被控

前任遼陽縣知事趙某前在北陵購有地畝若干曾經被人控告現又有人控伊將該地轉賣與外人聞已令新任縣知事查覆矣（東）

○調任延吉道尹蒞奉

▲日領事館設宴餞行

吉長道尹陶梅軒經中央調任延吉道尹將吉長道任內交代清楚于前晚（二十四）來奉帶有科長科員數名擬取道朝鮮赴任是晚經日領事赴站迎迓並面託蒞任後將鮮人不規舉動嚴重取締旋于昨晚在領事館設宴為陶道尹餞行聞陶氏本擬即晚起程乃因個人尚有他事須赴大連一行惟隨員已先行前往陶道尹何日赴任尚無確息云（案）

○軍隊射擊完了

二十七師軍隊日來分班練習射擊昨聞其射擊規程兵士三槍官長五槍射畢由各該長官造表具報候核昨二十五日射擊演習終了自今日起校查內務檢閱再行觀操云　一七

○兩稅捐局長難調

財政廳長王岷源已令省城稅捐徵收局長齊自芸與牛莊稅捐局長宋憲文對調聞其原因為該二局長在任內辦理稅務王廳長以該二局長均屆期滿成績尚好未便撤換故令其對調以避連任之嫌云（守）

○添設鄉僻各處郵差

東三省郵務管理局為擴充郵政起見在各縣鄉僻地方未設支局及代辦處者調查區域酌置郵差幾人揹鈴售票收遞郵件所訂規則極嚴郵差絕無舞弊之虞云（高）一二

○令各營不准留住外人

營中軍官或兵士常將友人在營中留住候缺補兵張輔臣師長以此事關係營規而且開住之人難保無惡劣行為倘不嚴禁流弊滋多是以現特通令所轄各軍嚴禁閑丁浮住一經查出惟該長官是問云

○派員赴鳳監視畢業

鳳城縣立女子國民學校因肄業期滿舉行畢業前曾呈請教育廳派員前往監視以昭鄭重謝廳長遂派該廳第二科科員趙某于日昨前往云（守）

○牛知事將奉調進省

西豐縣知事牛爾因該縣人命案件關係重大省公署已派員徹查復經政務廳長魁星階于日昨飭召其迅速進省以便質問一切云（儀）

○警官傳習所定期開學

警官傳習所前班學員畢業多日因續選警官延未到省致未開學茲者各縣警長續行選送之補習警官已紛紛到省王處長遂定期將該所于七月五日開學昨已分別通知矣（守）

▲長　春▼

○陶道尹由奉赴任

吉長道陶道尹交代之後定于二十四日起程據聞將赴吉林轉赴延吉不意于今早乘南滿車赴奉天蓋因道路紆曲不如由奉赴朝鮮京城轉赴延吉履任之為愈並有隨員數名與之偕行云

○日警署預防時疫

日本警務署近接上峰通令謂有某國人在奉界鐵路火車上見有時疫發現最關重要是以派警在車站無論火車上下一律嚴加查驗併傳集中外旅館及飯莊等到署內面諭凡遇有病疾之客應從速報告警署轉請病院醫士診視云

○張連長畢業歸來

駐紮奉天陸軍第五混成旅九團二營八連連長紆忠閣于去歲考入講武堂肄業現已畢業日前回連視事聞張君性情直率作事認真故軍紀嚴肅兵士無不為之帖服云

○維持商業之先聲

日本注重商業力求發展人所共知即以南滿一帶而論各官署無不以維持商業為主旨凡關于商業事項無論巨細無不一視同仁力加保護近來頭道溝日警署已派人調查各商之資本得利之多少以資比較其維持商業之苦心亦可概見也

○誠旅長公畢回防

第三旅誠德堂旅長因晉軍回吉有須面陳之要公特行晉省已誌前報茲聞公事已畢于日昨回長當即換乘中東車北往一面坡衛防所去矣

▲吉　林▼

○鮑督電請撥還軍費

駐吉第十九混成旅係中央直轄軍隊每月軍費均由中央撥發前鮑督軍查該旅旅費用自民國八年八月至九年一月中央積欠現洋二十九萬三千一百五十三元零六分四厘已經由吉省墊付特電請財政部照數撥還並擬暫收吉林八年度內已收之煙酒牌照稅專款洋四萬二千九百九十六元二角九分五厘並鹽稅款大洋一千六百四十五元六角三分先行截留抵補云

○縣知事更調彙誌

吉林濱江道屬同賓縣知事李鴻穗行將調省遺缺委任代理濱江縣知事鄧東山署理至濱江縣知事一缺委政務廳第二科科長盧羅時接署日內當可發表又吉長道屬舒蘭縣知事龐作藩刻經徐省長調省另候差委遺缺已委分發吉林候補縣知事前省公署招待員吳鑑署理于日前發表矣

▲營　口▼

○令鄉警調查戶口

縣知事陳紫黻近以時值夏令轄境青紗障起胡匪蠢動欲維閭閻之安寧非從清查戶口入手不可茲為肅清盜源起見昨特飭令警察所轉令各鄉警區將各該境內住戶認真調查遇有形跡可疑之人即詳為盤詰以防匪人潛跡而保治安云

○滿鐵員來營視察

大連滿鐵會社運輸課長宇佐見寬爾氏為考察南滿洲沿線一帶實業最近情形起見特于日前由連啟程前往各處實地調查前早八時抵營西岡驛長三井洋行理事長廣瀨氏等齊往車站迎迓翌日即往各實業機關分別視察于午後三時許即搭車赴湯崗子去矣

○商會長行將旋返

本埠總商會會長潘玉田因商情經驗宏富商界中之巨擘也自今春當選會長後對于辦理義號債務及維持金融艱辛備嘗不辭勞怨極為一般人士所稱許于清明節後請假回籍料理家務業已多日茲聞潘君業將家務辦理妥協以營埠商務及維持金融諸事均待整理已定于月陽曆七月初間返營埠商界要人均擬屆期迎迓云

▲撫　順▼

○交涉員送省質訊

縣署交涉員趙麟實因購地事宜被控送省經上峰累加詢問送交監獄看押聞此案前日已送交高等廳核辦于昨日傳集原告各屯鄉正副等赴廳候詢想主任此案者必能秉公懲辦也

▲安　東▼

○商會長改選連任

安東七道溝華商公議會會長曹啟東蘇雲舫茲因期滿改選聞有人從中運動經茲次選舉當選得洽酬五為正會長鳳玉亭為副長近將該正副會長不知如何堅辭不就日前復又開選仍舉曹啟東蘇雲舫為正副會長遂即表決云

○油坊一律停工

安東油坊歷年均獲厚利遂日所出餅油並無一時一刻之停留往往有預定並無實主到下元豆又少因之各油坊一律停工所有打油工人賦閒者頗多

▲大　連▼

○參觀團早已來連

復縣教育人員組織教育參觀團定于二十六日早車來連已紀前報茲聞該團長一行十三人業于二十四日晚車來連寓奧町中華棧擬于二十五日午前前往各學校參觀教育云

○張行長因公晉京

本埠中國銀行行長張君度氏因北京總行有要待商于日昨晚車赴奉轉車入京行內人員均赴車站送行聞同連之期約在七月初旬云

○消防所亦鬧火警

山口兒玉町一番地滿鐵消防所于二十四日午后六點十分燃燒浴池因火太旺突內噴火延燒全部至七點餘鐘經該消防手等始行撲滅云

○民政署注重防疫

民政署因外埠虎疫為災時有所聞特于日前曉諭各戶預為防範凡關于冷水鮮果及易生下痢之品不可服食並令勤驅蒼蠅善避傳染如稍有違和之處從速診視且須先受注射對于防疫員之指導務須遵守云

▲瓦房店▼

○教育參觀團首途

復縣勸學所長于冠一縣視學于瀛洲中學校長謝豐亭高等小學管理林間軒瓦房店高等小學校長李丹忱以及四關各小學校長等現組織一參觀團業蒙學務監督批准在案該團人等于本月二十三日由本埠赴旅順大連參觀教育約一星期始克遄返此後復縣教育前途當有一番起色云

▲本　溪▼

○會議清鄉辦法

本邑保甲委員張俊卿與清鄉委員于筱舫康齋如在保甲第一區辦公所召集保長二十名會議清鄉辦法如清查戶口聯作保結等事約有四鐘許散會該委員又赴第二區保甲所調查聞將第三四兩區調查完竣即赴鳳城縣調查云

▲四平街▼

○尹知事檢驗路倒

本驛東五里折馬背屯日前發現男屍一名年三十許衣服破爛狀類乞丐經區官呈明縣署尹壽松知事聞報即日來驛檢驗確無別故比令掩埋矣

▲西　豐▼

○北校組織俱樂部

本邑北校各教習等聯絡同志二十餘人在該校內組織一俱樂部以資消遣日前又新由省購到各種樂器是以近來各教習每屆課餘及星期時間均往該俱樂部互相遣興云

○各學校定期放假

本邑勸學所日前奉到省教育廳訓令內開夏季暑假已奉明令定于七月十四日至八月十六日為暑假時期仰各縣學校屆期一律放假等因勸學所長張耀宗當准此通知各校云

▲長　白▼

○電報局重設桿綫

長白與臨江相距約四百餘里所設電桿均在山嶺林密之處偶遇大風暴雨綫桿即不能傳電無論如何急電概不能拍發官商咸稱不便不得已時則由日局拍發局長黃滋甫有鑒于此特呈請交通部撥款重修現已派專員方普卿來長購買電桿沿鴨綠江岸立桿架綫此後電報當不致仍生阻滯利權外溢矣

○張隊長改委巡官

捕盜營隊長張奎五精明幹練頗蒙長官所嘉許日前警察二分所巡官張玉山因病辭差遺席即委張奎五接充隊長一席則委前在新民縣充當百家長之高煥臣接充均于日前交代視事矣

▲梨　樹▼

○縣知事挽留科長

本邑縣公署總務科長王見悟自去歲應方知事之聘來梨襄理行政事宜矢勤矢慎月前方知事被撤差欲與俱去新任尹知事再三挽留始允將經手案件辦理完竣再卸仔肩據聞該科長已應遼陽田知事之聘所聞如是姑誌之

○新募砲兵過境

昨二十二日有吉林第五混成旅在八面城等處新募砲兵百餘人路經本邑未著軍服僅在小衫胸前縫一白布條書明姓氏暨某連某排字樣小憩一宵翌晨即開拔北上矣

▲輯　安▼

○防軍練習火操

駐紮沿溝之奉天右路巡防步一營右哨代理哨長柳書林自任事以來軍紀森嚴對於保衛地面尤能盡力近數日每日午前十句鐘率隊赴野外（在北山之陽）練習火操成效頗佳云

○擬添臨時甲丁

輯安縣屬帽兒山深溝胡匪充斥值茲夏令青紗障起猖獗尤甚攀東西兵力單微不敷分佈成知事為保衛治安起見極力提倡各甲抽添甲丁幫同防守以備不虞現正籌議進行云

▲通遼鎮▼

○清鄉員來通預聞

北路清鄉委員何君（名未詳）前在遼源一帶抽查戶口茲聞該處清鄉事宜已經就緒現擬來通一行果爾則背小之輩行將蕭清地方得以安謐矣姑誌之

▲黑龍江▼

○徐廳長蒞江履新

龍江地方審判廳長龔奎因事辭職已經照准遺缺經司法部調任吉林濱江地方審判廳長徐守常署理新任未到以前仍由高等審判廳民庭庭長恆遂忱兼代現徐廳長業將濱江廳事宜交代清楚于本月二十一日蒞江比即到廳視事矣

批　示

▲奉天實業廳布告

案據鐵商吳尚忠呈繳請採撫順縣小瓢爾屯等處煤礦存儲奉大儲蓄公會資本一萬元憑單一紙請驗到廳現經派員查明屬實並無含混影射情事應准備案除指令外合行布告該商仰候據情呈請省長核示遵辦特此布告

右仰鐵商吳尚忠知照

▲奉天實業廳批示

原具呈人王殿武　呈一件為遵繳勘測費由　呈繳勘測費現大洋一百元已如數核收除另發收據並令勘測員就近勘測外仰即赴段引界可也此批

專　件

奉天省議會會議速記錄

六月四日上午十一時開會副議長林成秀（主席）出席議員三十三人已足法定人數振鈴宣告開會（報告）本日請假者為吳君廷奎韓君桂清王君明齋白君永貞李君樹滋郝君良臣陳君峻德閣君士信姜君慶元厲君維城徐君晉賢崇君振平王君煜斌李君瀚青杜君作霖石君之璋王君如山陳君玉符譚君桂榮趙君鴻章王君伯勤常君維松馬君恒昌孫君鴻謙王君蘭香白君景祥等二十六人（主席）前次會議對于華富銀行紙幣大家擬由財政廳商務會派員監視該行迅速清理此項咨文現已擬就（由秘書長朗讀畢）有無修正請大家斟酌十四號（裴鳳藻）股東交股與行清算帳目係兩項事此案咨文淳言贊成經理及股東迅速清算交股似乎未合本席意思擬將原文署為變通專側重清算帳目一節帳目若不清算該行經理與股東均藉詞推諉仍無清結兌現之一日適間與薛君研究薛君謂該行帳目業已清算惟為股東者不知因何賠累所虧數目幾何縱即時將股款交納亦覺抱屈勢必于清結後賠累因及數目股東均已分曉自然無不照交以次序言清算在先交收回者不過二十萬累民尚輕且年前尚有繼續開辦消息同人對此業已討論遂致無須再事研究惟殖邊銀行紙持未收回者尚有六十萬之多人民呈請省署不過批令總管理處作速清理而已現在該行行長滯留京所此處只有一應務又時常在家行務久已無人主持本席以為對於殖邊銀行亦須注意於公函出手後議長面見省長務須提及催促咨請農商部將該行所存七十萬大洋迅予發還並得濱治滋公司股款六十萬收回以兌換此次紙幣庶免無着而輕民累四十三號（高國柱）東豐請議案業已否決此係接前案催促省署擬定辦法咨復如再就東豐請議意思討論殊屬不合五十四號（曲允中）殖邊銀行現在無人經理可將薛君意思加入二十六號（龍鳴）此文敘事詳盡無須變更（衆謂文極妥協但將首尾改作公函款式即行出手）（主席）按議事日表第一案為興城縣王玉峰等請議興城縣知事劉士元瀆職違法請代咨查辦案三讀由秘書長朗讀咨文至韓國棻理應經理招佃以重成案乃竟代偽廣恩向知事疏通數語三十八號（黃德中）理應二字應改為先既二字以重成案四字去掉乃覺二字亦改為乃復大家以為何如（衆贊成）讀至判決主文比附援引三十八號（黃德中）比附與援引照法律介不相同不能並用可將比附二字刪去（衆贊成）讀至根據高等廳原卷四三號（高國柱）此句上宜加再字（衆贊成）讀至所出甘結意圖袒護四十三號（高國柱）所出甘結句宜改為其所出甘結（衆贊成）讀至如果屬實四十三號（高國柱）如果屬實句上宜加按徵收餘糧本有規定經費何得擅挪警餉藉以肥己數句（衆贊成）四十三號（高國柱）抽提警額之額字宜改為餉字（衆贊成）讀畢（主席）同人對於咨文尚有無修正（衆謂無修正可付表決）（主席）贊成此案咨文全文者請起立起立者多數（通過）（主席）按議事日表第二案為康平縣張緒香等為知事包庇外親強奪民佃請議決代咨以保民業案三讀由秘書長朗讀咨文全文畢（衆謂無修正應付表決）（主席）贊成此案咨文全文者請起立起立者多數通過（主席）按議事日表第三案為寬甸縣高會芳等為警察顧問坂本及劉視查員攜帶便衣持械率日人多名到處搶奪韓僑毆綁華人請議決代咨以重國權而保治安案三讀此案文於印佈後復加修正應照修正文宣讀（由秘書長朗讀全文畢四十八號）（張元俊）請議人高會芳係該縣農會會長可否於文內寬甸縣再加農會會長四字以示請議者係各界首領（衆贊成）（主席）如無修正即付表決（衆呼可）（主席）贊成此案文者請起立起立者多數通過（未完

新　潮　飛　沫

德謨克拉西的社會分子應有的性質

（杜威在杭州之講演）

但是責任心是怎樣養的呢這不外乎要有很好的人格和品性罷了平常人做事起初的時候是很高興的一遇到困難的時候便捨之不顧讓人家去橫七豎八擔當這種責任去這是幾千年來專制政體寡頭政治的結果中國現在的政治如此昏亂也未始不是源出於此的有許多曾受過教育工商界有些勢力的人都以為政治無預我事我們只要研究學術經營事業就算了管什麼政治不政治呢有一般很有思想的人也不過做些什麼文學來消遣消遣政治上的事情儘管讓一班獨夫民賊去做這也是專制政體發生十分長久的緣故

我們現在要責任心的發展是一件不容易的事情我的意思（一）我們在達到某種的目的計畫之中對於進行時社會所發生的反應先要仔仔細細去思考過方不致為一時的感情所衝突而發生旁的危險（二）能夠有堅定的勇敢的意志對付一件事情無論他的前途怎樣艱難困苦總要努力的向前去負責譬如乘舟的人當風平浪靜的時候本無所謂負責不負責不幸而遇狂風驟雨波浪掀天舟中人慌忙奔避爭先逃命同時還要埋怨別人不應這樣其實他自己先要如此了我們要矯正這樣的弊病必先於人格上養成一種堅定不拔的精神不怕前途的景象是困苦艱難總要向前努力做去這是德謨克拉西的社會最重要的性質吾人不能不特別注意的換句話說德謨克拉西的理論和名詞我們聽了似乎覺得很歡迎的但是要實行起來怎樣才能達到目的卻是很不容易我們平常以為信仰一件事而不去負責這決不是真的信仰如果是信仰必須實實在在地去擔任這種信仰的事情一種新的思想最好的試驗法就在實行方面以試行為判斷信仰與否的標準可以使人察得到兩種結果（一）使人不致發生妄自尊大的心思且能夠容受人家許多的意見（二）急難時仍能担負全完責任不萌退志上所說的都不是容易做到的事情講到品性上的訓練德謨克拉西的社會較非德謨克拉西的社會為重要我的話快講完了講這許多的原因有三種（一）中國人現在希望真正共和的實現十分急切我很表同情（二）學生界均有改造的志願我亦非常羨慕（三）我是美國人美國是共和的國家對於中國有改造的志願更加表示十二分的同情我在美國實行共和制度經驗之中覺得有二件事要奉告諸君的（一）德謨克拉西社會對於人類的本能有充分的自由的發展機會（二）德謨克拉西不是要時間容易做得到的一件事時時有許多魔鬼想法去破壞他我們應該刻刻留意才好

記紹興志學會的三大願

（蔡元培）

現在社會上最重要的問題不是貧富不均麼？不是資本家與勞動家的關係麼？解決這個問題的方法現在正逐漸進行雖然完全解決的希望一時還難達到；然而不只得不達不能解決將來工作與享用的支配能夠平均就沒有富人自然也沒有貧人了

現在衛生學非常發展似乎人人可以却病但因貧富懸絕的緣故貧人的衣食住決不能按照衛生的法則富人又因有驕奢淫佚的力量故意造病醫生呢又因趨貧求富的緣故或者不能專為病人要是到沒有貧人的時候這種弊端都沒有了衛生學的進步就是衛生的普及漸漸推行或者可以達到沒有病人的境界

照社會主義看法許多罪惡都是由貧富差別而起的俗語說：「飽煖思淫慾飢寒起盜心」就是這個意義照犯罪學家的看法許多罪惡都是由病而起的無論何等犯罪人都是受他生理上病的影響要是世界上已經沒有貧人沒有病人那裏還有惡人呢？

他們的三大願照現在社會進化的速率推想起來不到百年或者可以完全達到志學會諸君雖沒有達到能遂這種目的的方法但是他們的志願是不錯的我所以紀出來並且說明一

神皋雜俎（本欄歡迎投稿）

小說

哀情小說 埋香記（二）（葉靜嫻）

雲鬢細細。花影重重。碧紗窗中。冰魂愁起。鴻去雁來。到此月餘。引領兩霙。離魂欲斷。黯然檣前。頻呼思家之語。杜鵑枝上。啼絕斷腸之聲。而乃信步遣懷。往月冷閑一遊。月冷園者。冰魂舅氏之花園也。旁臨古寺。爲京師學子游詠之地。其隔此園。殆一短垣耳。曲徑迴遊。朱欄繞道。一抹垂青。徧植張緒之柳。小溪香粉。滿栽杜陵之花。霞光四爛。濃淡交加。落英繽紛。綠紅相接。花片亂飛。紅塵撲面。柳陰小立。粉色襲身。自憐孤影。撫花掬以徘徊。獨惜落紅國香塵而偶恨。曉風輕熱。幾如出水之蓮。嬌如腰肢。恰似迎風之柳。忽聞琴聲。來自隔垣。徐乃風前窺視。花底偷覷。瞥看半面。即駭目宗復生。及視全身。直駭宋朝再世。年方二九。獨自一人。服司馬之青衫。調觀邊之素琴。妙如子都。勝於卿玠風神。美似潘安。不難陳平冠玉。沒言荀令薰香。比之不易。卽使何郎傅粉。亦也都難。秋水偷看。春心默語。芳心內已耿耿欲動矣。

時有張生字肆仁者。京師人也。精通邸宗。博洽典經。既文且博。亦元亦史。向羅副墨於名山。久傳誦名於人海。具荀氏八龍之藻。蘊薛家三鳳之才。與相呼爲小友。鄭俠屬在仙班。視三籙如蒙山。以王卓傑譽多。應對倜儻。堪比鄒夾之風韻。風雅亦青。可比稽康之志氣。然而特稽古人。抱偏深之怪。不干巳事。終不浚之憂。爲瘋兒叫屈。便倩女啼嘘。彈崔陵之舊曲。嘆陷腹痛。翻千建之宮詞。欲爲情死。鳴呼。少小多愁。便非幸福。聰明自誤。倍極可憐。其父喪人。十年落魄。載酒江湖。一卷吟哦。沉埋零棨。內容於醜家之無術。外窮於處世之不宜。遊宦山左。縣爲幕賓。彈鋏長歌。珠形落拓。於宣統初葉。竟得長吉嘔血之疾。神丹莫覓。置藥無靈。胡天不弔。一病不支。於巳酉之年。遂爾長眠不起。而肆仁年僅十五耳。幽幽貫鬱。肆仁於當晨昏於地下。而蕭蕭白髮。老母尚留寄於人間。念家業之凋零。氣銷磨而。痛寒椿之早冷。淚灑冰天。由是攻苦帙深倒寒窗。謀報水承歡老母。如是一度。幾及三年。（未完）

筆記

豫齊黃運河紀畧（四）（胡文杰寄）

二月二日杏節南運河。汪蘇黑咯血之逛。廓儒一席。孤杰代庖。河帥乘楫船。上懸帥字旗。插高腳牌。一爲循制兩河。一爲統轄文武。從舟十餘號。南路運河兩官員。例應管領迎送。此外則哭不天開。縣舟中拾槓捎起。船身沒三四尺。各員竚立船底。遠望之。形像與跪相同。報名迎送。舟至運河汛。停棹往渡仟閘。按州誌。是閘爲李仟別墅。孟子所云。季任爲任處守者是也。距歸德城。三十餘里。垣墻雖塌。基址猶存。有石山一座。下列双泉。實處各六七尺。東西相對。屑風猶石。松翠浮雲。斷澗流波。藻帶瀠流。山水清幽。爲濟甯第一勝蹟。古碑殘垂。有秦篆亦有漢隸。惟昔理剝蝕。字跡模糊。以意揣之。類敘名園事實。不可卒讀。樓榭遺址。沒於莽榛。昔日之崚宇雕牖。今則變而爲蕪壞瓦礫矣。昔時之歌院舞榭。今則變而爲蔓草荒煙矣。今昔之形。流系同悵。游罷登舟。人濟州境。見前岸蝦兵。十里成橫隊。石子前後擁衛。査考近非汛縣丞張寨署。由大挑知縣。借補是缺。席濟時身。克勤厥職。當能大功賦次。并收給五品頂戴。以示獎勵。

諸文

地利不如人和（八股文）（寄鷗）

用張敬堯口氣地利之利字作權利解

有人此有土。而重輕判矣。夫爭地以戰。固重地而不重人也。然以最後之成敗觀之。其重輕爲何如乎。敬貞若曰。敵人之所欲者。吾土地也。飄蒙頭顱。樹前原不讓他人。而袖手旁觀。舟中竟皆爲敵國。夫而後知天聖之不能重恃。而人望之不可不爭也。有不戴感激惟之矣。吾之悍湘。固謂湘地之爲利也。蓋山可恃。米禁可開。吾已刮盡地皮矣。然而十紳通電。時聞反對之聲。薪餉可吞。客軍可拒。吾已佔住地盤矣。然而大敵當前。又有撤防之懼。人之不利。吾蓋無可諱言也。吾又不能文過也。其關係究何如者。烘硊山前。狼煙滿目。衡陽力面。戎馬紛馳。外人之圖我何急也。背城借一。我亦知決勝於三軍。廟語知敵漏轄樓。無人敢啟放完烽火。莫肯勤王。風雨滿城。誰肯負守土之責也。有束手待斃而已。吾誤啟釁。時唱常遊。鳥鳥慕前。卑傳齊適。湘人之忌我何多也。嗚傳有人。我亦知委權于兩弟。精語知醜鬮陟下。項羽興悲。鶴乘文軒。衛公集怨。楚歌四面。誰實爲忠赭之交也。有腳開跑而已。所幸者。鷄負而逃。湯與傳首東不遠。吾尚可藉此解嘲也。來時劫掠。去時焚掠。搗頭不顧。民皆去吾之思。所冀者。負荊請罪。府與陪紱蚳有人。吾尚可留岳待援也。一等不來。再等不來。望眼穿。卒作奈何之嘆。嗚呼。吾今而後知地利之不如人和也。

戲評

燕台歌舞（隱俠）

▲戲場談談

王長林年逾耳順。聲望尤佳。尉老何以登場。精神矍鑠。不惜力氣。後起角色。猶有不及。此次三慶園因改戲。致惹風潮。未始非受于伶之影響。一人關係如斯。是後小樓叔岩。亦當重視此人也。

演坐樓殺惜者。皆須用杜厭與配。當陀外。以老譚自居之意。話用杜同春時。張文遠爲羅壽山。洵稱雙足力敵。爲空前絕後之妙劇。今伶許者。雖有杜厭。但爲朱三郎者。較老譚相差遠矣。

小朵家學淵源。向演之捉門獨爭戲極影。連年輟歌場。予主張收一買徒。俾妙劇不絕于後世。今已收小玫瑰爲高足。此子果能善守師訓。期成人才與否。斯時未敢下一斷語。惟願乃師熱心教導。將來出露頭角。爲予之切望也。

鄙何故。此劇富霞若飾癸梨花。治尚富霞學就樊江關。迄今來演。不富蓮配薛金蓮。必有可觀。加以茹富會飾家將。尤爲有趣。鼓釬重宜迭演。以饗人望。

書評

書場閒話（五）（儒丐）

作藝的人。須以老成規矩爲本。若是不守規矩。胡吃混穿。沒事時。還走走逛逛。再加上點兒女子的關係。那就要不的了。不用說有礙藝業的進步。損害自家名譽。往大裡一說。真有奇災橫禍。性命之憂。就拿白雲鵬說。他本是老倭瓜的徒弟。原先在北京四海昇平茶社時。人還公平。報紙上也狠捧他。誰知跑了幾趟天津。又到過一趟上海。這小子居然入了拆白黨。論他的貌範。實在沒什麼驚人的地方。穿不什不要臉。窮彫飾。奇裝異服的。在台上獻媚。真有形不開眼的婦女。竟自愛上了他。果不其然。去年出了那樣一個大笑話。在北京吃餐飯了。插標遊街一星期。此刻還在獄裡圈着。這不是不守規矩的江湖人一個榜樣嗎。可惜現在的人。還有不醒悟的。所以作藝的社會裡。仍然是睜不開眼睛。可歎可歎。

男角唱大鼓書的。規矩人狠多。但是我最喜歡劉寶全的派頭。上得臺來。雖然有點勞若無人之概。但是衣履狠規矩。不失作藝的本色。

女大鼓這幾年在天津上海。頗爲流行。衣服首飾。也因而大變了。然而還可以女子恕之。無奈也不可以過於奢華。致之好壞。絕與衣服首飾無關。說到這里。我真佩服謝大玉。人家可稱得起女大鼓的典型。絕不是賀衣裳臉子的。所以可敬。

品花

看花歸後記（徐）

閒雲財寶。友人楊君之得意人也。年十八。揚州產。芙蓉其面。楊柳其腰。春山淡掃。秋水含波。顧有閨閣風。毫無青樓習。且工皮簧。善小曲。歌喉婉轉。響遏行雲。至應酬一科。尤稱遇到。對答對主。一視同仁。無怪批杷門巷。車水馬龍也。

同部素珍。恆抱一隻皮叭兒。行坐未嘗或釋。除裏之繡巾外。時時與之接唇。但不知核書用意果何在也。

裏平憶語上（二）（蕭史第一寄）

同部順寶。嬌小可人。詢前致條徵發。軟温消潤。令人撫摩不忍釋手。明皋綠山所詠玉環二語。大可移贈此君。覺温裹平花國。惟高曉金香一對新劇翻頭。善謀與之伯仲。謂予不信。盍過馬華行帶裏觀之。

群芳名字。多俗劣不堪。金玉紅翠等字。比比皆是。閱之令人作三日嘔。問有一二命名稍稍雅馴。又復名不副實。平康里有名蘭者。性近下流。渾身無一片雅骨。與芙蓉城主結不解緣。吐霧吞雲。而黃肌瘦。如墟墓中人。游客多望而却步。不敢領教。安得聊齋誌異中之陸判官。大顯神通。爲之改頭換面。太上老君八卦爐中九轉金丹。爲之換骨淘腸。九畹有知。應不叫屈。

金香姓高氏。名雲子。綠禍康里高陞部。丰致秀麗。膚白賽如凝脂。性癡憨。善笑。終日吃吃無憂容。訴者多以嬰寧第二目之。客有黑旋風號派苗裔其人喬頭傀子其號者。年已不惑。生平不知肉味。驟觀芳容。竟致魂飛魄散。夢魘數夜不止。大有映得餘香亦甘之慨。往歲威鎮徐州之張大帥。因坤伶劉喜奎不容染指。憤急尋死。報紙喧傳。膾炙一時人口。彼姝者子。乃亦具此魔力。寧非咄咄怪事。諺云。情人眼裡出西施。其然豈其然乎。

文苑

示學者（尹昌衡）

俗儒尚咕嗶。嘩眾務形神。所騖失眞宰。成名不成身。安知君子學。內巳而外人。莊老惟一虛。孔孟惟一仁。究竟不讀易。包犧不識丁。小器備百能。大道非六經。有得在力寸。始覺誠則形。心傳十六字。九德備朝廷。嗟我猶悟怒。誰識渭與涇。獨抱此玄関。脫略惟浮名。仰天視白日。醇化結丹誠。

偶成（畏廬）

蘇門孫徵君爲年九十二。其氏曰歲寒翁。孝欽山第忽然卅奇語。乃與我同志泉人七十年。（夏峰自作贊曰隱于泉人七十年矣）讀易忘老至。吾年剛七十。華貽味此義。如畢賈與民。海寧朱一是。二公皆壬午先後同年。耳各以舉人終。餘然篠康恥吾亦遁時。異法又不得死。嘗爲列鎭寇執。蕭日飼家

北京得金輪玉璽名其齋曰金輪精舍易實甫爲長歌紀之余既補圖亦賸長句

長壽二年作寶七七寶之中此其一。已末九月稱金輪。圓闕壟壽署創辦丁亥日食應女變象。珍同占卜爵出楊花久謝卒花樓鼓萊寺。尼僧妖逆氾洛二水石與觸犯方與武伺。隱情通天行且舉九鼎國一巨持爪號五王斗起張東之七廟空拿武士譟上陽荒蹈狀鬼誅遺璽還存記天策翹思鐫顯長樂官漢家老嫁亦飲客婦改一行玉步改康抵地究何益却令弔古動酸梗亡唐亡汴均女嬖北漢嗜古得此實考訂精審加題識哭庵作歌尤歡誼殘幾誤我讀雖覽後來覆國尙有人晚清恨少梁公狄

雜報

▲奉天▼

所謂殴則已矣

軍署三等勤務圖包秀峰因患煙瘾于日前逝世茲聞包氏膝前乏嗣雖有許多積蓄亦無人爲之身後操辦故（二十五日）早七鐘餘出殯抬往小西邊門外實勝寺咨放隨行者僅有奉軍第一師馬弁一名軍署馬弁二名並其家屬及轎馬數輛餘無別物沿途觀者亦異常冷淡云

庸醫草菅人命（儀）

東關住戶金某之妻李氏月前經血不調延醫士某（姑隱其名）診治某醫不諳其氣血竟投寒涼藥致李氏氣血益虧于前晚斃命詢之某醫而某醫云那是死症我無術能挽回其生命嗚呼庸醫之草菅人命殊爲可恨諺語某醫汝既害人之命而汝之命亦必終爲人害果報彰昭尙其儆諸

土販送縣裁判（守）

前者軍署稽查路恆山在瀋陽縣胡同拏獲土販石毅勤一名由腰中搜出大宗烟土當即帶處訊明于日昨轉送法庭裁判云

某醫生席不暇煖（儀）

有自號大夫之張某者溯奉時下榻於大南門裡某客棧不數日遂在該處附近某藥舖坐堂又不數日移於鍾樓南某藥舖未幾在小南門裡某藥舖突坐席未煖現又退歸自行坐堂總計不滿兩月已六次遷移古人謂一日三遷張某似之矣

小學生欺凌同學（東）

第五小學生龐俊山年十六籍于奉邇主任教習同班生推之爲班長龐生于是對同學之帶往容錢或食物者必設法取其半數而後已否則訴之師長或途中凌辱學生間有告訴教習者教習不管是以各生畏之如虎有蔡生者年十歲家頗裕是期日約龐生至家玩耍蔡家留飯欵待詎龐生貪得無厭二十四日蔡生上學忘帶錢龐生大怒推打一頓威嚇不准上課又有月齋胡同張姓學生年十一是日亦未帶錢龐生謂其欺騙張生以空錢示之並云今日沒帶明日補來還不行龐生益怒日其應是忘帶反覆是不願給就是啦當推倒遠踢兩腳張生大哭回家蔡生見張生亦嘀哭而歸各訴之于家長張蔡兩家當帶領學生找龐家理論龐家不管又到校找其敎習終某終以無于管理有礙名譽竟云打架事有之並無索錢之事兩家遂而見潘校長潘氏將龐生找出令同班各生質証其結果每日必定給錢者有八名隨時者無定額事之敗露已年餘一日收入在二三角食品在外潛校長大怒將龐生革除龐生初猶狡辨繼因衆口一詞回家而去蔡張兩生即留校上課云按小學中學生以強欺弱以智欺愚之事在所不免主任教習對于此等學應行有所覺察至出事而推諉不管吾不知其如責任何

鴉片鬼失所憑依

大西關平康里一帶煙館林立均各有特無恐故得逍遙法外自前日高老西子在第一樓後院犯煙案後各煙館稍加斂跡不敢公然開設故一般染芙蓉癖者遍處尋覓無下榻地大有如赤子失去慈母之概云（高）

演影戲幾釀事端

城東八里堡上下木廠九屯等前因亢旱許願祈雨果然大沛甘霖鄉農等于二十一日在上木廠龍王廟前搭臺演影戲五天藉答神庥前日夜間開演後有造幣廠穿青色制服及便服之工人李某等多人蟒見婦女輒以淫詞穢語挑逗爲戲台之甲丁聞見上前取締辛某等老羞成怒意圖抵抗殆自知衆寡不敵悻悻而去惟臨行發言衆位明天再見甲丁察其言而觀其色意次日必有所舉動遂報告鄉正李萬有該鄉正等恐釀事端次日上午特見派出所劉巡官陳述原委請求保護劉巡官以該廠工人素來野蠻爲保安計稟明長官至晚派警察武裝出巡一面該鄉正等亦有所預備是晚果來着青色制服及便服之工人一百餘名意圖尋釁劉巡官一面率領警察梭巡李鄉正招呼辛某竭力勸說辛某尙主持強硬旋見如許警察並自知無理遂示意儕輩漸漸散去說者謂幸巡官與鄉正等防患未然否則必致釀成事端但不知該廠長亦有所聞否耶

未曾開市已虧本（決）

金票之漲落于商務上大受影響大南關新設之大興隆絲房共計資本六千元修理門面一千五百元購買舖墊千餘元購買貨物若干未及開市因價洋跌落虧累兩千六百餘元餘洋無幾雖以開市恐將無形荒閉矣（慕）

瘋婦鬧街

大東門裏辛腦袋胡同住戶某甲之妻室近來忽得神經病喜笑無常遇人毆辱二十四日晚家人俱外出只其姑在家該婦竟日媽我給你治病罷一拳打中心窩其姑大叫一聲昏迷不省隣人聞而往觀急將其姑扶起幸而蘇醒人問婦何以打其姑曰治病家人無奈閉置之二十五日婦之弟與母來探適合放出該婦于午後三鐘許乘隙跑至衞隊旅司令部迤北大鬧家人及警察百般勸拉堅不回家其後經五人強抬車上拉回家去到家後依舊哭鬧不止

廟神何在（守）

大西關柴火市有古廟一座院內招住房戶若干日昨不知如何失慎火勢冲天將廟宇三間均成灰燼俗語云廟雖破而神猶在今被火焚神其安在哉

當鞋惹禍

小西邊門裡有薛某者其中表親金某向在某師充當馬弁被革年餘會有馬靴一雙存于薛處薛日昨乏用持赴當店質當路遇某稽查疑此物可疑遂將伊帶去實究云（高）

來函照登

盛京時報館大主筆先生台鑒昨日（即二十三號）貴報雜報內載有（仍不改其淫賤）一事氏閱報後自問無愧茲特來函請求從速更正緣氏於民國七年陰歷八月中旬來奉住於日站天合棧南滿站京奉鐵道火車站行李員羅潔特廣東省新會人親自來求婚媒人自由娶嫁資料潔特於民國八年陰歷八月上旬即納日本站大樓金芙蓉妓女爲妾於今年（民國九年）陰歷正月廿五日下午潔特將芙蓉接出另度遷於城內大西關內瀋陽縣前胡同居住潔特將氏之結婚證書乘間竊去正月廿八日潔特在瀋陽地方審判廳起訴夫婦不合請求離異因理由不足廳長不能斷離於四月初一日夜金芙蓉偕羅潔特買票乘日本火車同往大連逃去氏於四月初九日知悉芙蓉與羅潔特有二箱兩個存寄在瀋陽縣前胡同內隣居顧小川先生處氏因潔特與芙蓉一去不回經氏報告警察由二分所到一分所再到奉天全省警察署司法科司法長詳制許可與氏羅潔特與金芙蓉衣箱二個於四月初十日由司法科警察送回潔特與芙蓉衣箱到氏處金芙蓉於四月廿四日夜由大連來奉欲取回衣箱氏因潔特不來不肯與其金芙蓉現在表面上在城內平康里怡紅院爲妓女實則與羅潔特並未斷絕關係因羅潔特自四月初一日夜一去至今尙未回家而且音信毫無氏心中非常焦急因去日子太多恐其公事有礙貴報所說氏之所求羅無不供即氏之親屬沾羅之恩惠氏之親屬並無在奉天者方且氏之親屬並無沾羅某之恩惠羅某所賠無何所謂羅某與妾芙蓉脫離關係後對於其妻尤爲親愛羅某並未回家亦無有羅某外出辦事之事氏實無與廚役私通氏豈肯以父母之遺体隨處失身氏之夫尙未回家氏之身體即爲羅某所有豈肯氏之身體與一廚役耶名譽爲第二生命所以不能不請求先生與氏詳細更正光復名譽是所氏之請求爾此敬請文安　羅門姚氏上二十三日夜三點

▲長春▼

車馬傷人

本埠馬車任意馳驟警察亦毫不管理是以馬車傷人者日見其多前幾日廣與源糧棧郝宏與被馬車撞倒死而復生至今在病院調養昨又有鎮守使署之車撞傷行路人母子二名其子斃命其母亦在病院今日午後六時餘又有馬車在東馬路飛跑跌倒車夫兩人如此屢險危險有管理責者何可置之度外耶

▲撫順▼

祛除積弊

鹽務局委員李某到差以來除設賭勒捐外別無能力現被當局撤差另委商君友梅接光視事月餘將前委員積弊一概解除力加整頓因之一般業鹽者莫不歡欣鼓舞云

▲大連▼

發現僞幣

市內朝鮮銀行日昨午前有山西北利興換錢舖來連之日兵一名携帶朝鮮金票一來往兌帝國票當經該行檢出二張五角係僞造者即行扣留以備送署存案云

皮舖聚賭

小崗北奉公街宜春仁雜貨店間壁陳世興皮舖自春至今晝夜聚賭抽頭漁利前月雖經官署捉獲一次而陳某野心終未少死日來又聚賭捉多名招引青年子弟大賭特賭毫無忌憚云

捐助學款

小崗萬億公司主人張子萬以管內後革鎭保會新建學堂一所該氏因桑梓關係願捐小洋三百元購風琴桌椅等物云

亀奴自殺

西崗遊廓五十四號龜奴梁某素吸鴉片積有多年重癮現因其父酷好行嫖家中錢物悉交某妓掌管無錢買煙過癮遂於二十二日晚間用菜刀自殺方割傷頸部寸許卽爲柔虋聞知抬送病院振治云

▲鐵嶺▼

防軍文明

縣知事廖鐵如於舊歷端陽日在龍首山下演劇謝神昨二十四日乃係了戲之期人山人海熱鬧非常惟該鎭防軍每日除駐台下七外並未見有一兵滋足其間足見其長官平素教導有方故能如此

覆車傷人

日昨午後二時許東關小貓子地方有城東某屯居民某甲之牛車乘坐婦女小孩七八名由鍋西東下行至鍋腰車忽顛覆將人均行倒扣在內幸來往行人救獲其力僅跌傷小人三名頭部血流如注然不致有性命之憂也

▲四平街▼

拿獲賭犯

本驛平康裡後某賭窟時集賭徒抽頭漁利昨被日警察偵知前往捕獲賭徒李印堂劉洛錫等六名帶署訊明卽交中國警察送縣究辦云

▲郭家店▼

區官貪贓

驛北公主嶺河北天桂書館妓女銀馥與某妓于上月先後潛逃至河南警區陸區官當即送縣轉送濟良所以達其願日前河南双鳳班妓女六寶被其領家虐待亦逃至該區以冀脫離苦海不料該妓領家以金錢運動竟將該妓領回終日百般毒打將有性命之虞該區官辦事兩歧設非孔方之力焉能如是顚倒也耶

▲范家屯▼

定期演戲

本驛四鄉農民日來紛紛祈雨果得甘霖習降各鄉民遂公議高搭彩棚邀班演戲茲聞太平宮(即平頂山)會首陳印堂等當衆議決于舊歷十三日開演想屆時一般紅男綠女前往觀劇者必有一番熱鬧云

巡官更易

驛街警察分所巡官奚明山到差年餘不知因何自行辭職遺席即委街東一分所巡官邢清林接充遞遺一席委于警區巡官現已分別任事矣

▲八面城▼

翳匪何多

城西北二十里鍾家大桶北甸子住戶陳拴子家于端陽節夜初更後突有翳匪數人叩門聲言綠陳某知爲胡匪卽持洋炮抗拒一時之久該匪等見勢不克强搶進卽逃去陳某雖無損傷然已不能安枕矣

奸商欺人

本城天享利包實英美煙草于上月間新出雙魚牌紙煙在大街鼓樂喧天用車拉洋烟行走隨路拋棄令人拾取名曰劇牌子但此項煙捲小盒分兩極有在盒角貼小票日空合十個換洋烟角空合且個換煙登合亦有不貼者商民信以爲眞成包買皆換之煙吸食竟有不管換之盒雜于其中持向該商質問卽堅執不認且其空盒僅能換煙換錢不可噫此等情形不知總公司設法取人或天享利從中舞弊是非局外人所能知也

▲哈爾濱▼

巡官設賭

本埠道外警察第一署常巡官前以節期迫近私債累累于十七日在管界內同發街文升遠經紀店設賭抽頭聞當晚所獲餘利計大洋四十元警察官公然設賭抽頭不識爲長官者亦有所聞否

▲新民▼

虐媳致死

邑西黃旗堡住戶呂某之妻劉氏潑悍異常秉之性情淫蕩常以其兒媳齊氏爲碍眼時常打罵日昨招來賭徒開牌命齊氏外屋工作該氏稍加分辯棍棒交加齊氏遂自行投非當經知覺敎出早已氣絕殞命現在其娘家人正在交涉中未悉作何了結也

瘋瘋瘋

▲瘋狗傷貓
▲瘋貓傷人
▲瘋人竟死

新民西泡沿住戶陳某開設餅貨床營業上月間討來狸貓一隻被狗咬傷陳某亦未介意詎料該貓因傷成瘋致將陳某右手咬傷立時將貓擊斃日昨陳某亦因傷發作胡言亂語瘋狂毆人當經該管警察將其拴鎖拷擦飲食不進延至二十五號因瘋殞命云

▲東豐▼

司事易委

本邑居歐場司事韓紹軒因案被撤委署內臨征員洪用賓前往該員於捐務素有經驗於日昨入場接事云

廣告

敝校開十週年紀念會荷各界光臨襄助特登報端以鳴謝忱

蠶監督　劉敎練官　金作鏞　連惠南　蘇耀東　教育會　劉克祚　各十元
稅捐五　劉錫三　高齊航　王會選
稅捐局長金鐵卿　沈仁軒　各五元
高科長　章端夫　張小酒　各二元
陳保衛　時郁軒　各壹元
西安縣高等小學校謹啟

盛京施醫院捐欵布公逕啓者敝院向無抵欵一切全賴中外善士之樂輸茲將去歲助捐各善士之芳名登諸報端以彰大德而鳴謝忱

衛隊旅一團三營營長任永和　奉天工務總會

捐助拾元者

何莽塵　江敬九　鳳琴台　天聚號　福源和　義成厚　寶隆號　吉順昌　般松年　瀋陽縣警察隊隊長高李麟　瀋陽縣第一區區官殷功純　海城稅捐局委員劉濤易　魏紫綸　敦昌號

捐助兩元者

刑汝薰　盧鵬卿　高贊廷　曹洗塵　李蔭蒔　劉紹先　馬晉元　梁玉璞　韓任友　馮子安　汪星垣　俞功勤　功和復　慶克永　東義成　聚興厚　東裕興　刑子襄　吳徽蓀　弋昌奎　王仲涵　梁子金　曹子玉　黃禹門　魏輔廷　蔡頎明　曹宗錦　呂鏡潮　源生利　西興順號　眞正振武皮靴廠　關太太　邵長老　許永新　高霽亭　王維齡　秦恒寶腐公司　潤九峰　瑞林祥　孫廣庭　馬慧忱　金哲忱　蘇德臣　王盛格　東川永　海城李心蘭　海城吳東陽　海城孟林祥　工務會長薛子逵　工務副會長李福堂　王興久　萬發長

捐助壹元者

盛蘭鎔　魏鏡卿　賈俊升　高筱瞻　何竣閣　趙伸啓　馮子敬　陳秀岩　戴育民　天增恒　劉叔五　戴允明　陳萃天　黃瀚青　志興發　興茂厚　天增東　德順和　德增成　源合長　德興源　恒祥源　興隆盛　洪盛利　恒興源　仁和隆　廣增祥　天成永　慶德昌　信成興　源昇東　天增達　聚隆和　義順成　阜豐東　東川永　双和號　天增福　亨通泉　萬順齋　恒興號　興隆豐　洪興源　仁義合　廣泉湧　亘順成　慶德長　福興永　天興號　大興隆　合順成　德昌號　同仁恒　裕順公　永源德　呂記號　永德厚　德增永　郁順合　世義合　盛興長　天義公　蘇世才　廣元齋　武延奇　朱子雲　羅毓璣　齊太太　李伯龍　楊靜一　東和盛　營口金城棧　長順合　林長春　長興吉　同仁泰　東和盛　侯樂臣　項子明　孫際軒　王耀晉　孫環室　劉進之　劉仲宜　劉仲宣　劉翼如　馬振之　蕭禹琳　富碩櫃　張廼久　佟伯智　王國棟　徐治安　項洗塵　梁麟閣　劉翰章　韓世煒　林子年　陳幼卿　張阜塵　黃伯齋　景介三　羅學市　陳文彬　方尚堂　無名氏　劉愛峰　周彩臣　申佩衡　辛子香　李德才　王獻廷　永興成　余海亭　瑞生祥　宋干首　丁克明

捐本大洋壹元者

捐五角者

陳亞倫　西大成永　裕東南紙局　德和興　四海居　天興隆　順香齋　文寶南紙局　中和山房　太古山房　福泉長　那家館　融和山房　中和洋行　英利源　大興順　中西大藥房　東大成永　聯陞德　德發和　內生金　德聚慶　增福成　順發號　永集祥　慶德福　三和福　吉隆慶　永合木局　慶春久　德盛和　隆慶昌　興順永　裕順銘　聞仁山房　福樂齋　萬裕昌　亨通湧　內聯陸　德泉湧　廣吉慶　福升懋　吉順永　東海樓　眞正振武皮靴廠　振武祥　老振武　福和德　內全勝　萃華新　福昌膠房　協盛膠房　合王慶

捐助四角者

德興隆　毓泰和

捐助三角者

發和興　古雅齋　發和　龍潤溥　大吉

(已完)

神効驚人

頭痛無論如何之劇一服本劑即著神効不出五分鐘苦惱如拭不異大夢一醒眞可謂藥到病除也

清腦劑　翠雅

世界唯一頭痛新藥

一回分	二十八錢
三回分	七十五錢
五回分	一元十錢
十回分	二元

凡患腦病神經病者宜常備本藥苦悶可除壽康可保

本舖　松內楠陽堂　大連市伊勢町（振替大連一三三九番）

●各藥舖均有代售

上海分此　新彩華西法機器洗染公司廣告

本公司久在上海遐邇馳名今設分號於奉天大南門裡教育廳間壁特派最優西法洗染名師多名來奉專用上等顏料化學配合精染綢緞紗羅呢絨毛羽嗶嘰嗶嘰無論正定客碎衣片均可退舊染新色光特別鮮艷與衆不同且能退去深色改染新色於綢身絲毫無損更能巧去油漬不走原色兼洗中西衣服用機器挺燙與新置無異並洗各種皮張能使其塵垢盡去潔白如新並爲完全起見又另聘刷染（染不用折）及織補（補可復原）名師如蒙各界諸君 賜顧限日取貨決不致誤

頑癬良藥　愛膚膏

世人多以皮膚病爲肌膚外皮所生一種輕症均置罔顧謬亦甚矣尤其小孩如不及早調治病毒則攻體內刺衝臟腑逐至身死亦往々而有之本健膚良藥愛膚膏効驗靈妙雖日久難治者僅用一盒立即痊愈凡一般家庭萬不可一日不備之聖藥也

愛膚膏專治　頑癬　脚氣　陰蝨頑癬　金錢癬　疥癬　鵝掌風　濕疹　凍瘡　火傷　刺傷　擦傷　陰毛虱　胼胝（生雞眼）　毒蟲咬傷　靴傷　褥瘡　酒刺　粉刺　面皰　陰部潰瘍　陰部痒疹　雀斑　耳瘡　頭瘡　汗疹　丹毒　潰瘍　口瘡　糟鼻子　鼻瘡　細疹　剃刀瘡　胎毒瘡　肛門瘡　痔瘡　此外皮膚病諸症一槩立好効驗如神

藥價　大盒洋三角　小盒洋一角二分　每打洋參元　每打一元二角

發售　大阪淸水谷　順利堂大藥房　各埠大藥房均有代售

定做各樣洋服幷販賣各種洋服材料

奉天小西關　田中洋服店　電話 日長二十二號 中分二十一番

虎疫　現今各埠瀕傳虎疫發生之信眞不知何時來襲豈不危乎勸君常服本劑健全胃腸爲盼

健胃　强肺

山田正路丸

營口 大連 東昌洋行

本劑最富於殺菌力素常服用本劑則侵入肚裏之黴菌立斃萬無傳染虎疫等症之憂

資誠堂鑑製

登錄商標　猪印

安住蚊煙香

みかとりせんこう

本香功能驅蚊凡蚊虫一觸香煙立即斃命一度使用便知其妙誠夏令妙品也

大阪　安住大藥房謹製

全國の藥舖荒物店にて販賣す

志仁堂雙層化積膏

此膏專貼男婦氣積血積寒積食積心胃疼痛胸膈脹滿氣逆不舒噎膈反胃氣臌水臌癥瘕痞塊痢疾泄瀉腎寒腰腿筋骨疼痛手足麻木男子疝氣腎囊潮濕婦人經血不調經前經後腰腿疼痛赤白帶下子宮寒冷久不孕育並治小兒乳積疳積蟲積偏墜等症此膏收效甚速少者五六日多者十餘日不但積消聚散而且健脾衛生誠膏藥中之妙品也此膏每份兩張紅白葯面兩包合洋五角

強種補元丹　專治腎虛腎寒腎衰潮濕便濁遺精腰痠腿軟四肢無力以及諸虛百損五勞七傷等症服之立效每盒五角

婦科鹿胎丸　專治婦女經血不調經閉不通經漏不止赤白帶下經期腰腿疼痛產後瘀血腹痛等症服之神效每丸二角

衛生時症丸　專治四時感冒時行瘟疫頭痛身痛嘔吐惡心霍亂絞腸痧霍亂吐瀉頭目眩暈抽搐等症服之立效每袋二角

止嗽保肺丸　專治辛苦勞役傷肺房勞傷腎肺腎兩傷正氣不固寒邪外侵痰喘咳嗽氣虛短促痰涎壅盛等症每盒四角

滌毒掃淋丸　專治因風火花柳染成五淋白濁楊梅疳瘡魚口便毒毛髮脫落鼻塌齒落咽喉破爛及諸毒等症每盒四角

筋骨萬靈丹　專治中風半身不遂口眼歪邪風寒濕痺閉塞經絡脊背疼腿疼痛手足麻木抽搐筋骨疼痛等症每盒四角

男女癆病藥　專治男婦各種癆病發熱咳嗽自汗盜汗腰腿痠軟四肢無力脾虛溏泄胸滿少食速服此葯立效每盒壹圓

男婦種子丹　專治男婦久不生育或生育不育多半產總因男子房事太過精乏腎冷婦女經血不調血海空虛以致每盒壹圓

順氣健胃丸　專治脾胃弱胸脇脹腹痛飲食少進嘔吐瀉痢氣臌水臌癥瘕痞塊內服此丸外貼化積膏立效每盒五角

脚氣靈藥　專治乾濕脚氣脚面脚心脚指縫疼痛刺癢流水乾上如鱗痛乾熱不流水用手撥破上之立效每袋二角

嬰兒消積丸　專治小兒乳積食積疳積蟲積發熱咳嗽面黃肌瘦肚大青筋腹滿瀉痢口渴大飲等症每服二片每袋二角

化痰五錠金　專治各種痰氣咳嗽痰喘痰氣瘰癧痰氣結核關節疼痛大人中風半身不遂小兒急驚抽搐等症每盒五角

調經活血丹　專治婦女經血不調經閉不通經期腰腹疼以及乾血勞症發燒咳嗽自汗盜汗血積血瘕等症每盒一元

改良淸濁丸　專治頭痛頭迷暴發火眼鼻痔鼻塞唇口破烈咽喉腫痛大便乾燥小便赤少火淋毒淋等症每袋四角

本堂所製各種良葯各省縣鎮等均有殷實商號經理光顧欲購者請向經理處購取可也各種均經官准立案佈告專賣如有假冒定官究辦

奉天省城大東門裡　志仁堂大藥房啓　中國電話六百六十七號

華偉房產有限公司增招股本廣告

本公司經營房產地皮不動產之買賣如買賣倒典租賃建築翻蓋抵押包辦各種建築工程測量繪圖保險存欵等項自來業務[illegible]設四廠（一）鋸木廠（二）鐵工廠（三）磚瓦廠（四）灰料廠增加資本共二百萬元總將招股事項開列於左（一）股本二百萬元分認一萬股外概行招集（二）股本官息週年八厘（三）交股分兩次第一次陽曆八月三十日以前第二次十月三十一日以前股除年終應得紅利外另有特別紅利（四）入股二十以上者均有被選權（五）代本公司收股處 天津發合公司 瀋陽裕興 張家口[illegible] 湖南[illegible]銀行 上海先施公司 香港先施公司 凡願入股諸君欲閱詳章請到本公司或代收股處取閱接洽爲盼 本公司北京西長安街（電話西局二九三四[illegible]）總經理 金少偉

遷移廣告

現已本社遷至小西邊門外浩然里商埠局後院內恐未週知謹此奉聞

中日編譯社啓

奉天小西關大街　撫順塊煤　煙臺塊煤

公益公司

電話 日四百四番 中七〇號　煤廠 日三七四番

金鶴香水

凡香料消費之多寡每國民開化之程度爲正比例「文明國民其使用香料之量數必多於未開之人民可無疑義」單就使用香水言之於正確之意味不遇欲圖禮儀之大雅衛生之必要乃往昔之人有謂爲奢侈浮華此不亦誤之甚歟

敝商會有見於此乃益推廣金鶴香水之銷該香水實具有促進東洋文明發揮社交上圓滿愉快之能力紳士淑女一日不可缺之必需品也　文明焉香水誠有不可或離之關係！

即々各界諸君賜顧愛用爲幸

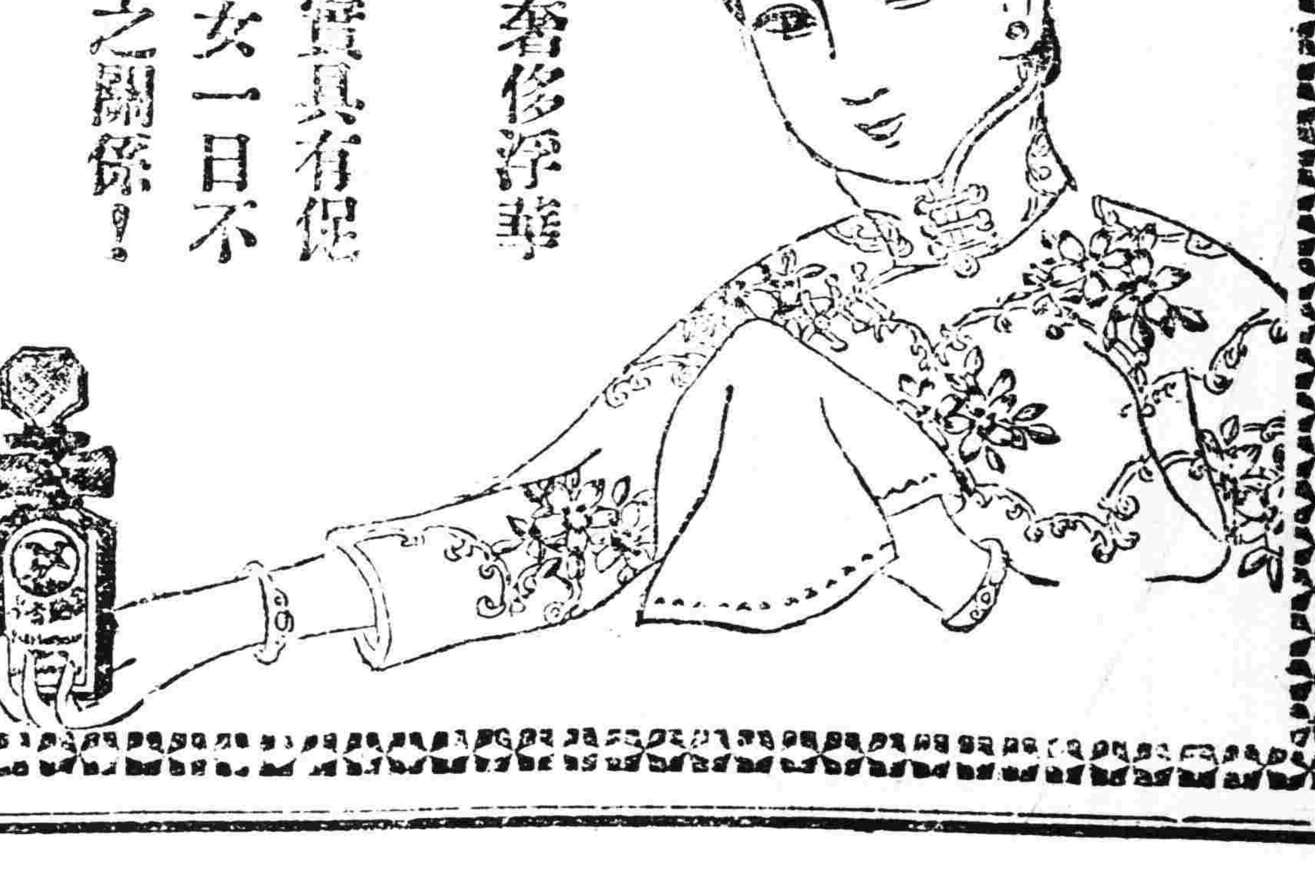

金鶴香水本舖　合名會社　大崎組商會　大日本大阪安土町

民國要聞

○兎起鶻落之中央政潮
皖系一一曲就 張使態度轉換

數月以來兎起鶻落之中央政潮舒軒然以興突然以息此次皖直之爭吾人固認爲有絕大之決鬪以居其後者不料張作霖來京三日竟風平浪穩安靜過渡夫張果有何等之能力而能倒挽狂瀾如此誠可爲吾人注意者突然一宣布其內幕亦覺有無足怪者

▲張作霖之奏凱 皖系之聯絡張氏實非自今日始相傳吳光新前次往奉天祝壽時曾花去用費二三十萬雖無從證實而皖系之段張如虎於此可見一斑張此番來京皖系之重要人物旅長以上無不往奉軍司令部掛號張覩此十兄弟皖系不過虛負聲勢實屬易與張乃益爲氣壯及赴團河見段祺瑞段劈頭一句便曰公來甚好我與總統均非常盼望及言起時局張主挽靳閣段亦主靳閣張認湘事爲局部之爭段亦認爲局部之爭張主和議宜全部進行中央宜極力擁護段亦述其政見如此蓋張段之間似無一事隔閡者以最近所聞張未入關之時曾有一舌辯之士效縱橫家之論調曾一再說張許南北統一後以元首以下第一位相贈張怦然心動氣因稍殺前晚張由保定歸來結果亦甚佳張可謂不虛此一行矣

▲徐樹錚之乞降 張來京時徐樹錚曾迎之於車站及次日小徐又以電話致司令部請謁張以腹瀉擋駕及張見段後小徐又親自踵門求見張入之小徐貌甚恭敬晚餐禮致大悅詢以政見小徐之言一如段氏完全以張之視標爲轉移張愈爲高興雙方幾無間言按政局之掀起小徐本有極大之關係今小徐既能與張一致則政潮中去此健將或可有暫時告平之望也

▲曹仲珊之中變 據密訊張入京之日曹有電致其私宅謂即入都而交通界消息則謂保定亦已備車曹本晚或詰朝可到云云後竟杳無消息聞曹初意實欲來京後其部下忽去一電報告張段之携手小徐之入謁及其一切所聞曹知所有各項張已與段處妥協遂將入京之行中止以待張之往就聞張至保時曹與吳佩孚親自出迎是晚設席曹待張甚至京各項與曹談及曹在席上極力贊成由吳佩孚會晤張曹曾許已之計畫與張商酌張均作折衷之容納反成調人之狀態云

▲吳佩孚之建策 吳佩孚之建策亦即曹仲珊之建策質言之即直系之建策也因事先大家商議妥當合吳出面蓋因吳向來能破情面也據內幕人云此項主張有足驚人者報紙上仍未便發表但聞外對和局內對內閣確有改造之必要而對某政團及國民代表表示贊成惟對于某政團亦但以資格尚有審察之處惟張作霖淘汰了事總求秩序上之安全曹亦未持極端之態度然而吳佩孚之膽畧誠有過人者矣

▲李秀山之觀望 李秀山氏仍向間步調直不失衣鉢眞傳前奉電召李已決定不來京因逆料曹張在前已之政策除附和以外無他建樹何必來京多此一舉且亦不願得罪任何一方面失其本來之宗旨故以足疾電辭實則聞李在寗步[illegible]仍如恒也今張與段曹兩地分頭接洽李更無置喙之餘地俟成功後李照例敷衍一電而已

▲安福部之近狀 張未來京時安福部著名人物多數逃往天津或北戴河實則張即顯其本來面目亦不能處以如何之手段也後聞張段携手三三兩兩遂又悄然來京奔走於朱門之間竊聽於宴會之外政客人格一掃殆盡從來驅摩托卡秘集於安福會議多在南池子曾宅今則紛紛西山某旅館其所議之事不得而詳然與新國會及三長問題頗有關係因有人主張去現在之司法交通財政及改造國會之故也聞以上各節安福失敗皖系巨子亦高懸免戰之牌苟張曹能意見一致政潮似可收拾但某某數公對於張作霖果能以德報怨乎是實一大疑問據聞某方面不過暫時求盟效勾踐之故智若願從此即可收束政潮恐與事實必有

○湘局雲擾之現象

▲譚延闓擬久居長沙 外傳譚延闓有擬退出長沙之說茲據確聞譚在長沙對於各項計畫近正着着進行業已開辦報館五處學堂之封閉者亦一律開學但以戰事初平學生報到者尚不多兼觀譚之各項進行實大有久居長沙之意云

▲陳贛督派隊援岳 贛督陳光遠昨電政府云已接張敬堯電岳派處無援萬分危急等情已電修於吳新田及武寗江團長星夜前往救援特聞云云

▲張學濟進窺湘西 政府昨接馮玉祥電云湘西張學濟進窺石門澧縣告急常澧鎮守使王正雅已分兵前往抵禦特聞云

▲王汝勤赴援湘西 湘西告急迭聞馮旅玉祥電請中央飭派八師赴援中央業經照准惟聞該師以餉彈缺乏雖經準備集合而日久未能動身迄本月廿二晚始到有少數餉欵一宗畧資接濟該師之前團即于廿三早開拔前進臨澧其餘隊伍亦陸續分赴接防日昨該師長王汝勤來電報告並請開拔以後前方情况無論如何自當與馮旅切實聯絡請紓廑系但餉彈節節需難仍祈陸續接濟併請速派知兵大員前方監觀調度一切俾職師得以專心軍事遇有危急之處亦得就近秉承辦理于大局至有裨益云

▲吳新田自贛回岳 張七師吳新田所部日前退駐贛邊贛督以岳防吃緊仍催赴岳張敬堯亦有調歸岳防之電迭經刊報日昨續聞吳師已定于二十四號自修水開拔經由山前赴岳陽同時並已知照婁團永安一體拔隊動身云云

▲張敬堯之兩電 張敬堯退守岳陽後迭來各電業經據聞刊報聞日昨復來禡（二十二）梗（二十三）兩電大意畧云業蒙允准籌撥援軍並飭王巡閱接濟給養送聽之餘全軍感奮兒目前固守岳防只須援軍一到即督率所部躬爲前驅效命疆場殲無反顧庶以保中央威信而贖個人前此之愆尤云云

▲湘亂中之交涉案 岳州亂兵傷害美教士韓美德校長案外部先派湖北交涉員吳仲賢往查吳氏因漢口交涉事繁未能親往僅派員前往調查而張敬堯復日電報謂已拿獲十一師兵一名當訊係行兇正犯案經執行鎗斃並與美領商洽就緒即可了案云又長沙亂兵傷害日人案日本公使提出交涉因長沙現由南軍占領尚待調查方能商辦云

▲李奎元之第二電 李奎元退抵平江前赴鄂境通城集合曾經電報京署亦已據聞刊報茲續聞李于十九日始抵通城昨日另有第二次之哿（二十）電抵京詳叙所部各隊伍之踪跡其詞畧云長沙失守湘督離城職僅以兵力薄弱支持無效遂統率在長各部約數百名六月文日經平江向通城退卻至六月皓日安抵通城劉鴻第二十二旅周旅長帶領四十三團兩營工騎一營山砲一連新市騎兵第十一團趙團長帶領兵一團次兩連均已先後來通集合惟湘西四十魏團長四十二團馬營長湘陰四十三團吳營長師步團師長以離長倉卒郵電不通未暇招致劉各該部退駐未詳約在岳州常德一帶已分別去電招致并派員前往收容前由途中接得駐甯鄉四十一團時團長眞電來寶慶防軍向省城退卻路出甯鄉該團一面收容退軍一面嚴爲布置寶慶防軍退後敵即尾追兵未到而甯鄉已被包圍因衆寡不敵戰鬥最爲慘烈損失甚鉅不得已始行退卻而敵軍又將各退路分途堵截又激戰數小時之久該團力卒不支遂退至湘陰暫爲收容整頓并擬向岳州方面退卻等語一俟該團將詳細情形具報後即行函電與陳等語云

○國務會議記聞

（二十四日）爲閣員例會之期午前十時五十分列席逾郎開議茲將討論之要案分紀于下

（一）係懲辦長沙未失守以前現任行政長官自行潛逃之人員案表決政務廳長史久紹財政廳長張榮楣全省警務處處長劉之龍湘江道尹王丙坤警察廳長劉泉德均褫去官職並奪勳章

（二）係懲辦被南軍俘虜之軍官案表決被俘虜旅長劉振玉團長王祀三參謀長莊濤善均應先行褫奪官勳及褫去軍官實職

（三）係德奧債務清算處五月六月預算四千四百元公布案表決即日公佈

（四）係岳州教堂被掠賠償案表決應由政府撥欵四萬五千元賠償

（五）係外交部員翻譯奧約以敦邦交全文出力給獎案表決朱壽朋朱鶴翔均獎給四等嘉禾章以資鼓勵散議後由郭則澐秘書長進府謁見大總統報告經過情形

○保定會議之內容再誌
直隸派之大希望 吳佩孚氏之氣燄 曹張究竟不一致

張巡閱使赴保情形本報業經詳細記載昨某方面所得消息張使赴保純然因徐總統之懇囑如外間所傳曹張因野心結合上而赴保云云之各種謠言毫無根據此次曹使不能應召來京則元首以爲招致三督之目的難以達到中央對曹使援閩滿之感情一節將歸失敗故元首特促張使赴保張使以患痢疾未承諾赴保元首懇篤慰病稍遲二三日亦無妨但切望其務必赴保一行張使亦不能辭遂行赴保許蘭洲及李督代表何恩溥等亦均隨行會曹使及吳佩孚其他在保軍官於一堂張使傳元首之意然于席間吳佩孚氏提出巨大之要求求張使之贊成即共有四項（一）取消西北邊（二）西北邊使官制（二）西北邊防軍須離徐樹錚之手使隸屬於他人（三）罷免朱司法曾交通李財政三總長（四）撤換王總代表或另增總代表一名以上四項張使之贊成但張使異常冷淡未表明贊否僅兩諾報告曹吳等要求盡可謂極爲巨大曹使亦在傍求之意志于元首而已云按就以上四項言之（一）爲取銷籌邊使關係法律其改廢不可不得國會之同意實行可謂至難（二）爲由徐手奪西北邊防軍曹吳不能藉爲口實況外蒙取銷自治歸附中央皆徐之功也此爲國人所共知不欲一筆抹煞有是理乎（三）爲罷免三總長國會存在成功無望（四）撤換王代表或添任總代表此即表示爲政學會之代辯者非言滬和會之消滅可也總而計之一無成効若强欲貫徹是等目的非藉兵力不可吳果有此勇氣否張使之態度最近大變不至爲史之二領袖利害其不一致曹之所欲張亦欲之張之所望曹亦望之欲援同一之目的物甲與乙決不一致張使倘令曹氏成名何其爲之其那曹吳兩氏之巨大希望恐不能實現此不待智者而後知也云云

又一消息云張閣使尚晚由保定回京後對于調停政局辦法業與曹經界吳佩孚及各省督軍代表衙商妥協據某方面消息云此次各督商議結果決定辦法內容分爲四大綱（甲）政黨問題不便宣布（乙）內閣問題（一）絕對主張挽留靳揆（二）補提三長（三）改組某某三部（丙）和議問題（一）取消上海和會由中央與西南直接協商（二）致電西南請令鄂西閩南南軍即行退出（三）對于湘局在未恢復原防以前暫以爲中立地帶力阻譚延闓進兵（四）善後問題悉聽元首及責任內閣解決以上甲丙兩項聞此次保定會議時主張最力者厥爲吳佩孚惟聞張使以此來本負有調停之責且爲力求免除大局糾紛起見故對于各項問題極爲審愼不願趨於極端爲設某方面對於乙項能完全承受則甲項或不難提出並聞張使業將以上辦法於昨日上午十二時進謁元首報告一切元首亦以此項辦法爲然當允分期實行張氏復陳個人意見數端談至一時半之久上午三時始行告辭回奉軍司令部稍憇又偕張景惠王迺斌等往訪田文烈下午五鐘回奉軍司令部七鐘又赴新宅勸靳銷假並磋商如何銷假之手續直至九鐘始歸化石橋奉軍司令部云靳揆假期截至昨日屆滿雖靳氏辭意尚未完全打消但以各方面之挽勸靳亦不好再辭日內當可銷假惟關于內閣補提改組之各項手續決非短日所能成功故元首仍擬批准病假十日以便解決一切云

○大總統仍欲借重王上將

大總統于昨日（二十四日）又傳見陸軍上將王芝祥密談上海和局約三個小時聞總統之意仍擬依重王氏斡旋和議並囑其回籍（指回通縣而言）稍爲休息仍應再往上海襄助王總代表共謀和之進行有謂王上將已辭斡旋和局責任及決不再往上府者實係無稽之談云

○俄外交代表團行將來京

俄遠東共和國政府成立以來亟欲得我國之承認已派外交部全權代表優林氏爲赴華外交代表團領袖于日前首途來京與我國當局接洽一切聞該代表行至買賣城會向李副使垣要求發給通行護照李使以未奉中央命令不敢擅專爲辭該代表等乃迳電外交陳次長謂本代表團奉敝國政府派北京其職務依將敝共和國之立國目的及志願縷陳于貴政府之前以期興發貴我兩共和國之親睦而使其愈加親善茲行抵買賣城因貴國地方長官中不敢擅發通行護照敝總代表用敢電請貴總長迅速電飭貴國駐此處副使即將護照發給敝代表等俾得迳赴北京接洽一切實爲感紉云云

○滇督主張廢督之反響

廣州電訊昨西林接到唐繼堯廢督通電曾覆一電原文如下雲南唐總裁鑒奉讀東電毅然廢督爲天下先去此厲階人同所願英雄舉動欽贊莫名顧論者謂蜀覺輕挑兵禍不解輿論弗直心不得已乃有此取巧之改圖仍藉遂倒熊之計劃恆以爲君子樂成人美豈可故爲逆億且亦稔知公德器閎宏識解遠大比緣宵小播弄袍澤乖離不遠之復彌見光明氣慨所望速解蜀紛制止爭鬥仍聯川黔爲一致圖西南之團結則救時之誠意昭擬議之浮言自息川黔之近響應必先天下之賢效法恐後奕貴離陳箸敬贊大猷跂候明敎云云

○應時而出之南北謀和新方針
取消總代局部議和 湖南將劃爲中立地

政局分裂人心渙散幾經年月不獲奏收統一之効者職由雙方謀和之方針未能一致也近者西南自亂東北各謀而雙方執牛耳者反相接近誠屬國家不幸中之一大幸事也茲特將雙方所定之方針記其大要以資谷者留意

（一）雙方政府希望取消上海和會撤退王唐二代表以爲局部謀和之標本（二）局部議和由雙方指令代表直接交涉不必假手調人以免從中漁利反增阻碍（三）局部議和時先將湖南劃爲中立地點所有在湖北軍一律退駐鄂境而湘軍亦不得越過鄂境一步以免衝突（四）局部議和成立時所有閩南陳炯明方聲濤所部之粵軍退駐廣東鄂西王天縱藍天蔚之鄂豫軍隊開至四川聽候雙方和議簽字後再行裁編爲國軍

以上四條聞雙方對于一二三條頗表同意惟第四條尚未決定至此四條以外附帶利益均沾之條件聞已議有端倪恐與和平前途有碍暫勿披露一俟時機成熟府爲公佈以饗閱者

社會瑣聞

▲公爵四面楚歌（北京） 西城寶禪寺胡同滿室貴族公爵料瑋因聽信小人甘言勸誘代賢該府閣寢松樹惹出族人反對情業經刊報茲聞該府族人反對賣樹風潮未已而該公爵之夫人慧氏又與該公爵之妾范氏復因嫉妒大起波瀾此外賣樹者恐該公爵打消賣樹契約已向該公爵提出罰欵條件遂致該公爵處於四面楚歌之中頗形爲難云

▲悍婦奪產未遂（北京） 東直門外南皋村悍婦陳邵氏素不安分與村正副唐某等有不潔行爲因此家產浪費迨盡乃又覬覦伊居孀之嬸婆陳劉氏尚有良田數十畝欲奪爲已有致被伊嬸婆太加責斥不料該婦羞惱成怒阻敢用木棍將伊嬸婆毆傷甚重當該婦毆打伊嬸婆時村正唐文元村副唐正華二人尚幫同該婦爲惡被毆之陳劉氏於昨日已在本管地方官署將其姪媳陳邵氏及村正唐文元村副唐正華一並控告成訟矣

▲江西會館之南北共和（北京） 日前（二十二）江西會館爲前黎總統秘書長饒漢祥之封翁壽旬設宴演戲頗極一時之盛惟堂上懸掛之對聯有徐大總統對岑春煊黎大總統對陸榮廷張勳對孫文唐繼堯對張敬堯曹錕對熊克武王揖唐對唐紹儀及其他督軍省長與夫南北文武百官對聯不下百數十副觀者咸目之爲江西會館之南北共和云

▲中國之稀代珍書（倫敦） ▲在倫敦博物館中有支那百科全書一部爲中國稀有珍書此書全部六集共五千另二十卷係清聖祖所勅選內容集二十八世事實爲中國文學上最有價值之書然聖祖未幾即崩此書並未完成至世宗即位後始續成之此書印數年英國于北京購入出價至一萬五千圓云

經濟欄

◎美商發展商業之計畫
▲上海美商會之提議

中美新聞社云上海美商會近曾提議美國在華商業擴展之方法共二十條如下

（一）制定一種公司律使在中國及在其他美國享有領事裁判權之國內之美國商人得組織專爲對外貿易之公司享有他國人相同之特權並使美商行不再受種種國家法律之牽制此種商律可作爲伯之普藍倫商法（此法許美商行對于對外貿易可以結合團體或均攤利益）及全國儲備金與愛奇法（此法許美國銀行組織在外國分行並組特別公司以擴張對外匯兌及貿易）之重要附件（二）凡在外國活動之美商行及各人應豁免收入稅以助美國對外貿易之擴張俟他國政府亦收此種收入稅時美國亦可征收總之美國應使其在外國之人民與他國商人處於同等地位（三）美政府應勸助中國廢止厘稅凡中國對內對外貿易皆可發達又美政府應會同美國財政家及銀行家贊助中國改良幣制（四）應設置美國船塢於中國沿江沿海此與中美兩國間應有美國船往來同一重要並須自設碼頭等倘事（五）美國商行船公司及銀行等均應特他國船舶運輸美貨則受損極大（六）在中國各口岸自造房屋美國在中國並無租界故住宅及商行皆設在他國租界之內以後中國未必再讓予外人居住區域而他國於其租界內限制別國人購地則爲意中事因此美商欲在中國長久經營者應從速覺地造屋遲則恐不及也（六）中美兩國間應再添設海底電線以資便利免爲他國操縱海電線未增設完備之前應先設無線電站收發商報去年雖戰時限制已取消而中美間電報仍極遲鈍極擁擠又美國應於上海設一高力無線電站中國既許日本在中國境內設無線電站則自不能反對美國（七）美國在華領事館之屋宇應歸美國政府所主有此不獨關辦事上之便能並關國家之尊嚴他國在華之領事館其屋宇固皆爲自有也（八）凡美國在外國之商行皆因互相協助而以在遠東爲尤重要近來之法案已使美國製造家可以組織應及今組織團體爲互助的進行勿再內外貿易之協濟企圖而美國個人亦自相競爭（九）美政府對于中國及遠東應決定一種政策繼續行之務以助中國成一民治國爲目的（十）美國商行及銀行應在中國各口岸多設分行尤以在中國南部爲要並非謂中政府再開新商埠與外人通商（十一）中美兩國間之新聞及消息應爲自由滿足的交換向來美國消息恆由不友睦于美國之通信社傳布于中國致華人不明美國眞相故美國非自辦通信社不可（十二）美國青年來華者日衆青年會全國委員會應在上海造一新會屋以供彼等之用（十三）美國駐華外交官領事官及商務參贊商務專員等皆能克盡厥職本會主張政府應寬予贊助于外交及領事方面添設書記于商務參贊方面則增設分機關於各大商埠又商務參贊向有「特別商務機會」之報告由華盛頓再送回中國轉報需時（機會）已失今後應於機成後先分致在華美商又美領事館每月所造商務統計冊亦應公布（未完）

◎錢莊糧店各倒一家
（天津通信）

小關子平和街布鋪和錢莊原係三家出資設立生意亦頗得利近因東西兩家意見不合不願再開因而清理賬目于前歇業又小關子萬聚永雜糧店亦因賠累不堪于前兩日倒閉負欠市內各商戶不下七千餘元就中如源成泰大興東政記公司等家各皆欠有八九百元但該號所餘之舖墊貨物以及外欠等項僅有三千元不敷甚鉅各債戶均須吃虧

◎食糖漲價之原因
（上海通信）

進來滬上日用之赤白糖價格異常昂貴探厥原因實緣歐洲各國缺乏食糖本埠存貨因得善價而轉輸各國以致糖價日見增漲查美國等現因缺糖之恐慌達于極點限制民間食物店用糖取締甚嚴茲據本埠美商會傳出消息華盛頓等處定于明日即（六月二十一日）起全國旅館及飲酒店所用之糖將照戰時規則由當道派給俾免浪費云歐洲缺乏用糖于此可見一班

◎麵粉市價漲落
（上海通信）

麵粉交易所所有與之罰交期粉實價向例每千包應納保證金元六百兩滬半時每包價在一兩六七錢之間自昨歷三月底粉價至一兩九錢以上因數較鉅遂由理事會會長王一亭廣紀人籌議凡價在一兩九錢以上加徵證金二百兩近日以來又逐步升漲昨日（星期二）七月份標準粉漲至二兩二錢九分本月份兵船牌則粉亦至二兩二錢八分故所納保證二百兩又嫌不足應再遞加乃重議決再在二兩二錢五分以上者每千包須納保證金三百兩以是業內業外一體恐惶者睹此現象莫不皆懷恐慌之慮昨日八月份期粉上午爲二兩二錢四分下午忽跌至二兩一錢六分一日間上落相去八分之多亦歷來所罕見此次大漲之原因一爲米價所連帶一小半收數供不敷求而洋商又向各粉廠迫接預購貨訂期粉分期交解故其勢益恐難以回小也

五月十三日 月曜 民國九年 丁巳 六月廿八日 大安 危宿 閉 各人吉凶

明日之吉凶▲一白之人表面雖好內情實苦以省費爲要艮南吉▲二黑之人苦惱煩累之日艮坤南吉▲三碧之人以誠懶爲至要乾坤癸吉▲四綠之人以忍苦鎭靜爲要坤癸吉▲五黃之人大須警戒之日金錢批貨交易等宜須注意坤北南吉▲六白之人內外可以無恐巽北南吉▲七赤之人針小之口舌能若棒大之紛爭須自選長吉▲八白之人此日誘於越悅敗一事之大艮坤巽吉▲九紫之人百事可望業爲乾巽北吉

完全淋藥

此症多由濕熱下注而成……瘙癢腰痠小便……淋痛日久……此藥一日量六粒定價小洋五角○一星期量四十二粒定價小洋三元外埠函購加郵費三角

英美大藥房主任侯鳳崗謹啓
奉天大西關上頭

保明眼藥
眼疾新藥

主治效能：風火眼疾、時行眼症、眼邊爛皮、眼臉濕爛、灰沙眯目、視物不明、羞明畏光、流淚、眼胞紅腫、赤筋努肉、白翳青盲、瘀痛交迫、澀滯難開、等一切眼疾、皆治有效

定價：大瓶五角、小瓶兩角、每打五元、每打二元

皮膚搽藥
皮膚病最新藥水

主治效能：皮膚病一切濕癬、乾疥癬痒瘡、蛇皮魚鱗、瘰疹濕疹、汗斑濕癬、牛皮漆咬、癩瘡脫髮、羊鬍瘡、赤風疙疸、紫白癜風、禿瘡鵝掌風、水泡濕瘡、腫疱潰爛、黃水疙疸、堆積痂皮、打撲腫疼、毒虫咬螫、火燒凍傷、脚氣足爛、酒皶白斑、雀斑面皰、汗斑鐵銹、鼻頭紅腫、等症一切、肌膚病生、後幼兒頭、部顏面胎毒、疙疸白屑痂皮、沈臘黃水、瘙痒疼爛、皆治神効

定價：大瓶五角、小瓶三角、能斷病根、每打五元、每打三元、每打八元

全治膏
最新膏藥

主治効驗：專治一切身面諸瘡癤、創疥癬、風疹、骨疼紅腫、夏日汗斑、唇裂生瘡、小兒胎毒、頭風疙疸、流膿黃水、堆積痂皮、內痔禿髮、表皮爛爛、斂收合口、火燙凍傷、脚氣足汗、鼻頭紅腫、諸瘡創腫癤、搽之患處、立効如響、百試百中、一無誤

定價：大盒五角、小盒二角、每打五元、每打二元

本舖奉天城裡鐘樓南大街路東　長壽堂大藥房

東京竹內製　金庫

竹內金庫由完備之工廠巧妙之機器諳練之工師所製成其品質之優秀製產額之多大實占東亞第一位

聯金庫者徒觀其外表之類似遂以爲同一之物此大謬也

奉天城內　滿蒙總代理店　昌和洋行

特約店　大連市伊勢町　藤飯洋行　電話中九七五一
長春寬城子　金泰洋行　電話中九六五六番

本行在奉天開設貳拾年專發售各國五金雜貨、工廠用機器、材料類、鑛山用工器具、材料類、各種高等洋鋼、洋鉄類材料一切並建築家屋用各種大小水喞、鐵管鋼管等一概俱全價格低廉品質保証

合名會社　藤田洋行本店　奉天浪速通（日本租界）
電話　長三四三番　二一四番　二二四番
振替大連一七八番

合名會社　藤田洋行支店　奉天東華門大街
電話　日本二二四番　中國二二四番　同二二四番

藤田洋行木材部新設

本行今回新設木材部發賣吉林安東各地出產原木製材木板一概俱全顧客欲購到本行面議可也價値格外公道

奉天浪速通（日本租界南滿醫院西）
合名會社　藤田洋行木材部
電話　日三四三番　中二二四番
城內支店電話中二二四番

新貨到奉

刻有精製
一、王冠牌
一、駱駝牌
縫針
壹萬枝　小洋拾六元五毛
小洋拾參元五毛
總經理處　世合泰貨棧
奉天術茂町八番地

恭頌陸軍第五混成旅第二團團長趙公翽齋德政

趙團長翽齋先生到防以來紀律嚴肅整頓精詳前駐山城鎮因距山林甚邇屢次擒獲匪賊嗣奉命進剿凡所經過地方無不公買公賣去冬今春竟不能避險深入小金川山林一帶就近指揮一年之內所獲匪各名首……千餘名匪所有槍械無算商民共見受益良多今春日疾發作之際猶力疾督隊親往吉省……撫山劉等縣土匪……楊捕……王警長……公立議……山古……忘

柳河縣樣子哨商會全啓

注意最良藥

內消　化痔丹　主治各種痔瘡初起痔痛不止服此即行消散　每封大洋伍角
淸毒　止淋藥　主治各種淋濁白濁淋毒止痛之功效力甚速　每瓶大洋壹元
益壽　補腦斗　安神補腦增精增氣凡患血虧腦力不足服此即愈　每瓶大洋壹元貳角
壯腎　暖腎膏　專治腎虧下寒婦人白帶貼此即愈　每帖大洋壹元

總發行所奉天大南門裡　齊魯大藥房

同興長	仝	上三毛
大成德	仝	上三毛
同春茂	仝	上三毛
德昌爐	仝	上三毛
成順泰	仝	上三毛
寶和盛	仝	上三毛
益元長	仝	上三毛
公順厚	仝	上三毛
長春盛	仝	上三毛
永泰德	仝	上三毛
福和盛	仝	上三毛
唐床福	仝	上三毛
興隆園	仝	上三毛
盧景信	仝	上三毛
長發德	仝	上三毛
長興棧	仝	上三毛
元興長	仝	上三毛
林明順	仝	上三毛
四合園	仝	上三毛
玉合盛	仝	上三毛
楊內舖	仝	上三毛
二龍渡龍山先生	仝	上一元
任秀卿	仝	上一圓
崔際唐	仝	上八毛
劉清珍	仝	上八毛
唐子範	仝	上七毛
齊惠南	仝	上七毛
王森普	仝	上七毛
牟枝榮	仝	上七毛
王輔臣	仝	上七毛
李文學	仝	上七毛
徐鶴翔	仝	上七毛
寬甸城楊俊山	仝	上一圓
劉潤峰	仝	上一圓
蘇鵬山	仝	上一圓
焦甲臣	仝	上一圓
何氏宰	仝	上一圓
蔣瑞峰	仝	上五毛
王習翹	仝	上五毛
郭子玉	仝	上五毛
李茂堂	仝	上五毛
張普亭	仝	上五毛
李盛常	仝	上五毛
周鳳庭	仝	上五毛
程德軒	仝	上五毛
李毓臣	仝	上五毛
姜子男	仝	上五毛
佘孝侯	仝	上五毛
汪盛彬	仝	上五毛

以上寬甸縣共捐現大洋三十七元七（已完）

黑龍江省國防籌辦處啓事

敬啓者前中外在防務軍士于役邊東寒風雪務吉當由敝處發起紅十字募集捐款置備醫藥並特昭恤濟之仁抑勉盡參戰之義承荷諸大善士源源匯款到來無任劇感除隨時函覆外茲特開列台銜還捐款數目登錄報端以昭實證以奉到捐款之日先後序列左（接續前稿）（第十一號）

大力丸

生精壯腎有九牛二虎之大力○腎弱賓由精虧非以生精者壯腎則外強中干非補腎法也○自來精新法藥力立能精少使多精冷使暖精滑使固精弱使強具精尤足腎陽堅久力旗擋還一索得男雖衰腎衰翁不讓青年健將○遺精久漏夜尿神短腎呆腰痛先後天精虧均奇效○試服一元加料二元特製四元○○廣州集爾街黃灼生大藥房秘製

代理處
錦縣中記藥房○奉天小西齊魯○營口双盛大○大連福西
其他各埠大藥房均有經售

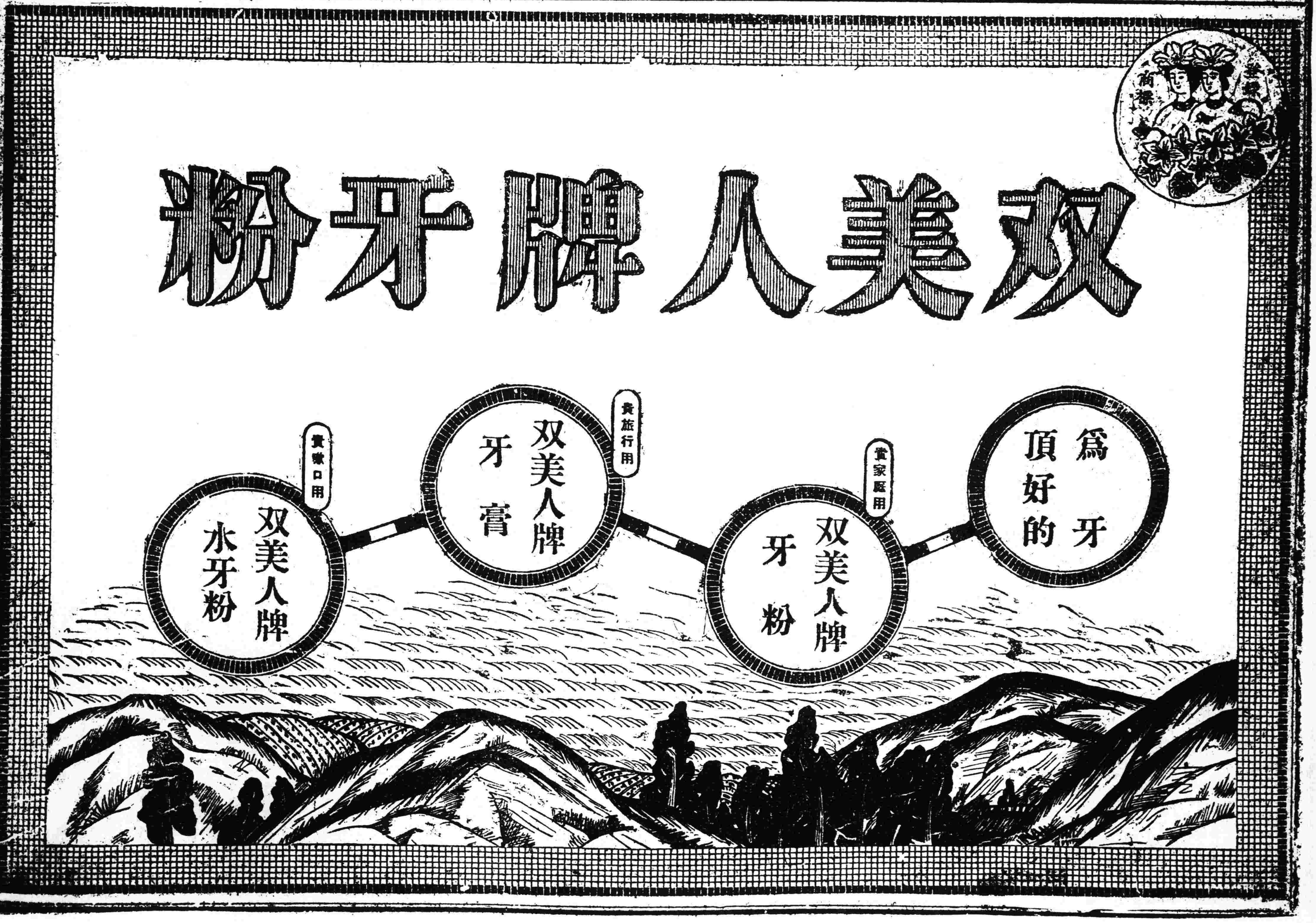

盛京時報

The Shengching Shihpao

大正九年六月二十九日

休刊：中日大祭星期日

發行人兼編輯人　菊池貞二
印刷人　宮川貫作
發行所　盛京時報社

陰曆五月十四日

論說

論省制與省長民選

一國之對外代表。厥在中央。而對外之實力。則在地方。故擴張民權。以爲中央對外後盾主義。現世各國。無不遵用之。惟擴張民權之形式不同。或用單一制。以地方爲行政區畫。或用二重政府制。許地方之獨立。是則各本其土地之廣狹。人民之多少。以爲擇別耳。中國土廣民衆。甲於天下。自辛亥以迄今日。中央號令。不出國門。各省武人。隱然自重。其趨勢非傚美之二重政府制。殆難挽救。記者日前已畧言之。然二重政府之所以能强國者。道在省制獨立。克爲中央對外之後盾。蓋亦不可不深長思也。試考美之各州。均能各以其州之財力供給其應出之軍隊。長官[illegible]不仰給於中央。中央雖有陸海軍。[illegible]募。然皆爲二重政府中之生產事業。力課補充。而軍隊亦因之不受外力之節制。且中央尤能根據憲法。於時機之須要時。責各州以額外之軍隊。各州均無正當之理由。不能拒絕。世之稱道美制者。翕然頌美新加諸州。悉網羅於聯合體之內。我國合體不僅爲諸州之一團結。諸州亦不僅爲其聯合體之一部分。聯合體破。諸州就其現有權力。稍稍增益。猶得以各自獨立之國體。而無害其生存。此民主政治之眞精神。抑即地方制度可以爲中央對外後盾之一明證。杜蠶食之漸。懾覬覦之謀。胥在是矣。吾國既不許地方享自治之權利。財力又不足以與防衛。中央所猶得以誇大其軍事之統一者。僅僅爲委用全國武官一事。而外侮之影響於國防。已爲軍事獨立之根本推翻。識者對於今日之中國。外瞻大勢。內察國情。竊以爲非採美之二重政府制。尙難得完全共和之眞諦。而立統一之基礎。特民族之劣性。墨守保守。不知進行。習俗相安。情不爲怪。一旦驟施以極大之改革。未有不望而却走者。於是委曲求全之苦心。又以省長民選爲造成二重政府之入手辦法。昧者不諒。間有微詞。不知民選之目的。既達。而後徐圖改革。則進爲二重政府之實施。可迎刃而解也。故宋鈍初先生之言曰。將不得不由民選。誠以中國行完全政黨之內閣。適擇各省。則由中央簡任。未始不可以治安。然試問今日之中央。能如鈍初所期乎。既不能組織完固之政府。則後此之民選。當然乘爲定例。而作二重政府之朕兆矣。然此猶將來之結果。而目前實行省長民選之利益。已有二端。一排斥官僚政治也。蓋官僚之已亡。亡於專制。亦亡於腐敗之官僚。民國肇成。人人心目中。皆以爲甫染之湯。從此滌除。而不料更甚。自省長民選之說出。一般舊官僚。幾懼[illegible]之握柄。故竭力運動。贊達爾任之目的。今若實行省長民選。不啻從根本上解除之。蓋乃官僚之根據鞏固。非實有民選官吏。決不足以補救於萬一。一擴充自治能力也。今之人動輒言中國人民無自治能力。是固然也。然須有以滋養之。培植之。而後可以擴充。擴充之道維何。亦即省長民選。一經民選。則人民習於自治。毋勞政府代謀。政府之職權減一分。則人民自治之能力增一分。此民選官吏。又實爲擴充自治能力之不二法門。蓋省長民選之利益。與二重政府有因果之關係。洞若觀火。際此內憂孔亟。國是莫定之秋。不欲完成共和則已。如欲成爲共和民國。胥不能不於省制獨立與省長民選之關鍵。三復思之。

唐王總代表焦灼（散）

西南決裂。北方瓦解。今日中國政界。已無南北對峙之可言。至所謂南北議和總代表。仍巍然存在。亦云奇矣。

南來南北總代表。未嘗有一次敍會。而當政局紛亂達于極點。南北之分。已行銷滅時。忽然有唐王兩總代表正式會見之舉。是豈非奇中之奇哉。表面雖藉詞還上四十團體之敦迎。然未始非唐王[illegible]之結果也。

蓋自南軍進佔湘南。北軍敗退以來。形勢大變。加以四川方面之滇軍亦失利。換言之。則北方安福。與西南文治派。均不免稍陷于不利狀態。而直派與桂系。似較自鳴得意矣。如此。則南北議和之權。不久或爲他人所奪。亦未可知。所以爲唐王總代表者。須速行要會。披露其存在于天下也。若最近傳來之唐陸在接近說。亦爲語偏洩個中消息者矣。惟唐氏果有與陸榮廷相接近之意與否。不能無疑。然至現在形勢上。桂系之勢力。不然不能除外之一事。則尙彰明較著。無復諱飾者也。

在弗郎克夫爾杜之法軍司令部

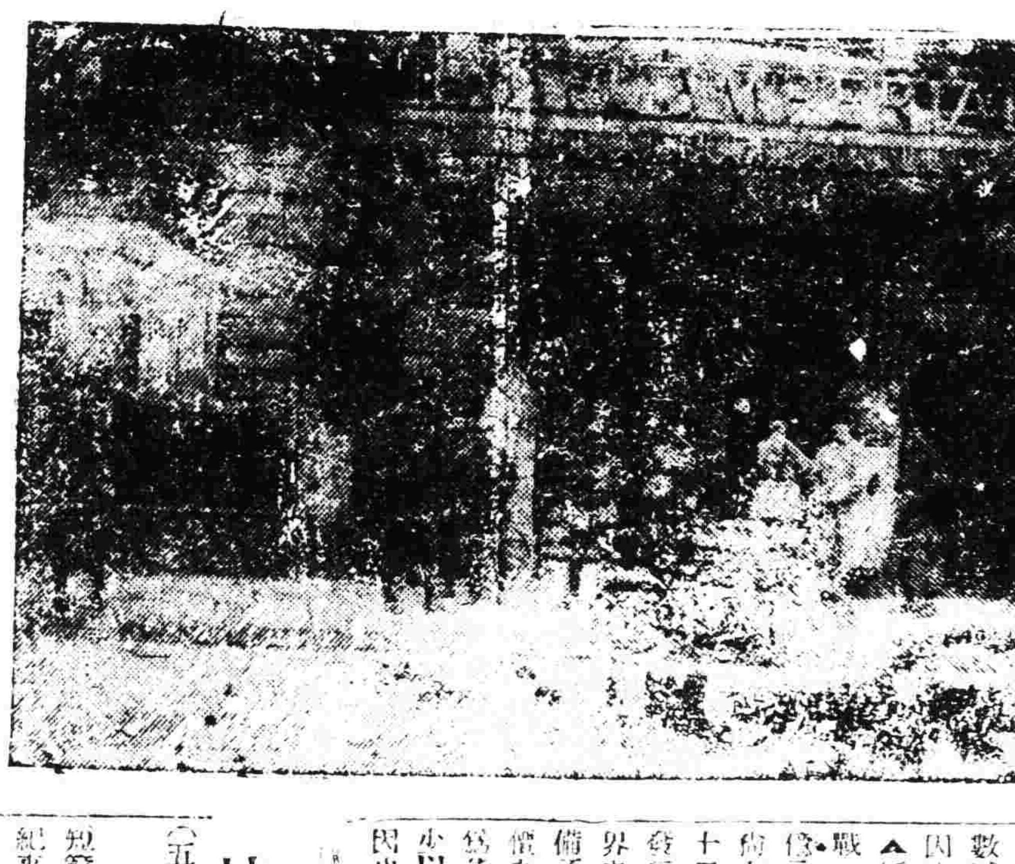

中日記者團交歡（散）

近來中國人士之游東觀察者衛至。此誠爲兩國親善計。最可喜之現象也。此次廣東記者團。赴東游歷。途經大阪。頗爲日本記者團所歡迎。而其聯會席間。兩國記者。均皆開懷暢談。直言不諱。各表其所欲。覘背通官僚者流之依樣應酬。迥然不同。平素以民之喉舌自任者。固應如此。兩國記者之會見至此。可謂始有重要意義焉。

凡兩國親會之害。無甚於報紙之誤會。而令兩國記者。均願令邦交。擬將誤會原因。認眞研究。互換意見。未始非最適機宜之計劃也。要之。華人至少須以日人知中國之程度。而知日本。借現在其程度。尙嫌不及。果爾。則各界人士。務須赴日一游。有所觀察。豈僅記者團應行之事哉。

銀價變動之研究（續）

△過去一年之消長

△銀亦爲貨物　目下以銀爲價值之標準者。殆屬無幾。故可視銀爲一種之貨物。此次大戰生產與供給上生一極大障礙。戰後物價較之戰前騰貴數倍。按各處之調查。最高位者爲白耳義之四七四。最低位者爲一四九。按美國布拉特利特誌之記者。美國爲二三〇。按倫敦經濟雜誌之調查。英爲二六〇。戰後之銀價。較之戰前亦特別騰貴。英紐約市場之銀價。尙可爲標準價格。茲將其騰貴情形列左

	平均（仙）	差（仙）
一九一四年七月	五四、六八	
一九一五年十二月	五四、九七	〇〇、二九
一九一六年十二月	七五、七六	二〇、七九
一九一七年九月	一〇〇、七四	二四、九〇
一九一八年十二月	一〇一、一三	〇〇、三九
一九一九年十二月	一三一、一三	三〇、〇〇

以上表觀其價格漸漸騰。歐戰前後之差可七六五四仙戰前（一九一四年七月價）之五四六八仙各以一〇〇之指數而表示之時戰後則爲二四〇之指數與上記物價昂貴之程度相等無大差異近來銀價雖極昂貴然亦非僅爲銀也蓋銀價常以物價爲標準故方得謂之銀亦可爲貨物之騰貴一也

▲物價騰貴之刺戟　銀價騰貴之料較亦其所以騰貴之一理由即物價之騰貴爲金價之跌落亦爲銀價騰貴之原因也美國之彼利帖斯加多教授曾謂目下之物價（即自一九一四年）以後實貴至二倍因以銀元之購買力遂行減半即是年是一九一四年之銀價爲一翁斯五十仙近來銀元價一九一四年五十仙之購買力相等各貨銀一翁斯可得落至百分之五十之銀元一元之購買力時事實上與一九一四年以五十仙所賣之銀相等矣故現在之銀價各一翁斯爲一元三十二仙時較之一九一四年則貴八十二仙其中之十五仙純爲金價跌落之原因其卅二仙以關于銀之情况而昂進云以上美國教授所論者誠爲世間之重實也

▲世界各國之戰費　各國之戰費爲數頗屬行大按一九一八年八月德國洪堡芙林顛布拉特報紙之調查四年戰費之總額伺出爲一六六一三九〇〇馬克聯合爲五一七五四四馬克換算之則爲三千二百五十四億此戰費之調劑各國均極苦心研究多半以取稅及公債不換之紙幣爲其模糊策此種雖準備紙幣之發行爲其主要者故戰後財界均抱恐慌之心蓋其流通額數減少一節誠即直接昂貴物價之途因也

▲紙幣與金之準備　除俄國而外大戰之中世界所發行之紙幣總計四百億元對於此事金之準備除合衆國外尙有四十億元美國對於此百分之五十二之正幣之準備其無準備紙幣之發行總計約有四十億元除去俄國世界之無準備紙幣百四十億元中金準備不六十億元以此觀之一面剌戟物價之昂貴一面影響金價之低落以銀爲貨物對于銀而金之購買力低落亦以銀價之增長是亦銀價騰貴之原因也（未完）

披露奧約全文（續）

（五）爲修理及重建在被侵佔及被蹂躪各國各地內之財產所必需之費用其中包含重行裝配之各項機器其機器及一切材料應照完工時所費之值計算

（六）委員會之決議關與國無論何種已經審定之債務免除其全部或一部之本金或息金必須附一聲明理由書

第十三節

關於投票事項委員會應遵左列規則當委員會舉行決議時所有有權投票之委員之投票或委員中有不到者副委員之投票均應記錄其不投票者作爲反對所議提案之票棄權自無投票權

對於左列各問題必須全體一致

（一）關係協商及參戰各國之主權或免除奧國全部或一部之債務或義務各問題

（二）決定證券之總數及奧國政府所應發行證券之條件或他種債務券以及訂定債發交易或分配此項證券之時期暨方法各問題

（三）自一九二一年五月一日至一九二六年年終其間分期交付之期付款全部或一部展至一九三〇年年終以後從付之延期事項

（四）在一九二六年以後任何分期交付之到期付款全部或一部展至三年以上之延期事項

（五）關於適用於特別案件中之估當損害方法與前經採用於類擬案件中者有所不同之問題

（六）本約本部各規定之解釋問題

若對於一確定案件是否必須經過全體同意票決議之問題各委員中意見不同爲提交各委員之政府所不能解決者則此項不同之意見應即提交各委員之政府所同意之公正人立刻公斷之協商及參戰各政府均允承諾上裁決

第十四節

凡委員會之決議按照所畀之權力應即發生效力立刻執行並無他項手續

第十五節

委員會應照其所訂之方式交付左列各項於有關係之國（未完）

短篇紀事　陳毓英（一）

吾國舊日家庭。重男輕女。惡習相沿。一般女子。受其抑制。演成種種慘劇。其間懷瑜握瑾。抱負英偉。痛苦呻吟。賚志以沒。不顯於世者。何可勝道。間有一二不可羈勒之才。毅然決然。起與强權相抗戰。矢志堅貞。百折不撓。歷萬苦千辛。而卒能有所樹立者。乃亦不獲關心世道之人。紀其事實。表彰而發揚之。卒使神州女史。黯淡無光。巾幗英雄。寂寞而不傳焉。此則予等提倡女權者之咎也。癸歲與予叔南北客京師。寓宣武門外。後鐵廠之椿樹齋。是齋原爲富順鄒峰三君所居。鄒君蜀中賢士。文章道德。傾倒於時。與予叔最莫逆。齋中有天井一方。椿樹一株。老幹扶疎。上干霄漢。是齋以此得名。先是客有問於予叔者曰。君客京師久。有友幾何。客知予叔好交遊。其爲此言。意蓋少之也。予叔素詼諧。答曰。一萬一千人。客訝其不類。敬問曰。有說乎。予叔曰有。予聞之。千人曰俊。萬人曰傑。鄒峰三君。乃一時之俊傑也。予得而友之。爲數不已多乎。客乃粲然。予叔之重鄒君蓋如此。鄒君回蜀。予乃與雨田叔。遷居齋中。共晨夕焉。予客京師。並無職守羈絆。讀書之暇。頗以遊覽爲事。一日至琉璃廠散步。見廠中書肆林立。類皆琳瑯滿架。其他古玩器之店。亦復鱗次櫛比。最後至一書畫室。予駐足觀覽。壁間字畫。多名人手筆。而尤以山水爲軸。極其精妙。頗有元人筆意。諦視之。知爲毓英女史所作。上有一小章。曰撫琴女俠。予知撫琴爲其隸精境。然不知女史何人。詢之店主。即亦不悉。時已夕陽西下。欲歸而歸。然猶醉心是畫不已。予至齋時。適予叔自外至。（未完）

廣告

滿鐵定期船 大連出帆廣告

神戶丸 每禮拜二日正午開航青島上海行　青島上海行

榊丸 每禮拜六日正午開航上海行　上海行

▲以上兩船均設有船內無線電信局

滿鐵埠頭事務所 船舶課

客荷取扱 大連監部通二丁目 丸二商會（電話二六四〇、一八五五）

日本郵船會社 瀛船出帆 大連

營口丸 六月 日開往太沽牛莊天津

濟州丸 六月 日開往神戶大阪門司

竹島丸 六月 日開往門司神戶大阪長崎

代理店 三井洋行大連支店

乘船票請至本所購買 由大出張所自賣如有坐客 電話四六二〇、〇一

廣告

報因輯安縣警務隊長孫永成盜賣軍裝種種非法已被日調查員查明除令鄉民具結外當搜出快槍三顆交存縣署該隊長父胆敢着伊心腹來奉捏電逮捕蓄無以洩私憤鄉民等爲公起見除在滿鄉局呈請查辦外理合登報以昭大公云

輯安縣致和保鄉民等公啓

三有公司 牛心臺無煙煤 電話日二四三番 奉天新市街 中二〇〇號

各樣煤 義昌號 日電話七四五番

橫濱正金銀行奉天支店

資本金壹億圓 拂込金四千二百萬圓 積立金貳千五百萬圓

電話 日一一一番 日一二番 中四七一番

總店 橫濱

支店 東京 神戶 大阪 下之關 長崎 倫敦 里昂 紐育 桑港 布哇 孟買 加爾各答 新嘉坡 西貢 香港 上海 漢口 北京 天津 大連 牛莊 開原 長春 哈爾濱 青島 濟南 [illegible]

朝鮮銀行

總裁 美濃俊吉

資本金四千萬元（全額收齊）

積立金五百五十八萬元

本行辦理存款貸資劃引海外匯兌事務買賣金塊銀其他一般銀行業務並在朝鮮滿洲浦參威管理金庫事務

京城南大門通 振替貯金口座京城三三三番

分行及出張所

日本東京、大阪、神戶、下關、朝鮮、釜山、大邱、仁川、平壤、鎮南浦、元山、群山、木浦、羅南、清津、會寧、東三省 大連、旅順、營口、遼陽、奉天、奉天新市街、鐵嶺、開原、四平街、鄭家屯、長春、吉林、安東縣、龍井村、哈爾賓、傅家甸、齊齊哈爾、滿洲里、中國本部 上海、天津、青島、俄領 浦參威、貨幣交換所、布拉戈貝勒斯克、哈巴羅斯克、赤塔、美國 紐約

此外於倫敦巴黎及內外樞要之地均有匯兌代辦處分行及出張所

食堂車連結區間改正

啓者由七月一日起本社南滿路列車食堂車之連結區間將其一部改正如左

大連發（午前九時三十分開往長春車 大連奉天間連結；午後十時三十分開往長春車 大石橋長春間連結）

長春發（午前十時三十分開往大連車 長春大石橋間連結；午後十一時〇分開往大連車 奉天大連間連結）

大連午後七時開往長春之列車、長春午後二時二十五分開往大連之列車及安奉路列車均屬仍舊

大正九年六月

南滿洲鐵道株式會社

綏化分館啓事

本報分銷三載有奇頗蒙諸君贊歡迎報紙因能以造時勢抑亦因時勢所造之功現爲三省金融未能一致紙幣分館因受時勢金融之別已屬賠累不堪惟廣收報費均按本報定章概不增加諸君均以中交票擲交其中損失不言可知茲擬於七月一日起報費改爲奉票爲本位俾免折虧望各界閱報諸君原我苦衷公益所在諒不致以此區區之欵而放棄於維持也特此佈聞

駐綏經理萬幼卿啓

聲明作廢

茲啓者由海龍官銀分號匯兌三省總號照付裕厚昌名下會票壹只計一二大洋會兌券壹千四百元整途友人寄郵不料途中將號遺失倘被中外人等拾去均作無效總官銀號掛明失單外請商務總會存案特此週知

同順祥謹啓

東亞公司 煤局 奉天小西關 電話一八七

招商局圖南快輪准於舊歷五月十六日（即禮拜四）由營口開往煙台上海 代理客票店大西門裡眞正稻香村

上海分此 新彩華西法機器洗染公司廣告

本公司久在上海遐邇馳名今設分號於奉天大南門裡教育廳間壁特派最優西法洗染名師多名來奉專用上等顏料化學配合精染綢緞紗羅呢絨毛羽哈喇嗶嘰無論正定零碎衣片均可退舊染新色光特別鮮艷與衆不同且能退去深色改染新色於綢身絲毫無損更能巧去油漬不走原色兼洗中西衣服用機器挺燙與新置無異並洗各種皮張能使其塵垢盡爲完全起見又另聘刷染（染不用折）及織補（補可復原）

諸君 賜顧限日取貨決不致誤

小說 梅蘭芳再版廣告

本報發行之梅蘭芳小說餘部早經售罄茲以閱者連日來購預發行但書印無多購者從速爲盼

定價奉大洋壹元

盛京時報發行部

本報分館及代派所均代出售

請看二十七師百七團二營五連馬連長勦匪安民之德政

吉林濛江縣二道花園今春二月間偶有土匪竄擾勒贖時有所聞百姓風聞東家潛逃商賈驚恐閉門而散從此時無天日幸蒙陸軍連長馬君玉良來濛花園駐札擊匪甚屬妥協馬君到防勦匪認眞安民爲時常告誡兵士皆姓受兵援匪患之害即行保護從此夜無犬吠之驚盡熟職匪之耗眞有綏武之才謂者馬君勦匪安民可稱盡職餘匪逃散地方安靖萬民頌仰特登報端以彰大德

濛江二道花園萬民恭頌

恭頌奉天暫編陸軍第五混成旅旅長齊公恩銘之德政

[illegible]有所聞因此商農受其匪害日不聊生詎自去歲舊歷十二月間適有奉天暫編陸軍第五混成旅旅長齊公恩銘督隊來樣彼時盜匪正在河東一帶猖獗之際該旅長聞風未待數日竟能不避艱險親身督隊進山搜剿於一二日內該旅長即斃獲盜匪古中華彭子四五十名繳獲賊械四五十件凡該旅長每逢督隊進山剿匪之時均以按隊發給剿匪路費及各隊進山剿匪食宿農戶均按兵數多寡照數發錢對待商農均以公買公賣毫無絲毫騷擾之處又可頌者該旅長熱心剿匪不遺餘力於今春舊曆三月間購線前往吉省一千餘里拏獲巨盜徐得水綽號長山及夥匪二名現已擬辦若非該旅長齊公認眞剿匪爲地方除害其他誰能並有該旅長由去歲十二月間督隊前來樣子哨幸各鎮所駐各隊均令自行立火造飯毫不擾害商家除該旅長所部軍隊以外其他軍隊由早至今其誰能如此伏望掌兵權者果得該旅長其人則胡匪不難剿平以絕根株地方亦不能安靖于國于民無不受其利益今商農等有口皆碑無何酬報故登報端以鳴該旅長之德政以誌不忘云耳

柳河縣全境商民全啓

奉天鐵道附屬地 本溪湖煤 撫煤 大昌煤局 電話日二〇九番 中一四二號

奉天小西門 撫順塊煤 煙臺塊煤 寶榮公司 電話日二一五番 中五五號

扇風器

諸君請看 敝行新到 電氣風扇
不但涼爽 衛生保全 官商欲購
而價尤廉 電話通知 甚屬皆便

株式會社 寶信洋行啓 奉天加茂町七番地 長話日[illegible]番

支店 奉天內城樓南 寶信洋行 電話中七六番
奉天小西關路北 天瑞華號 電話中一二二番
電話中分局二八八番